（內）華北政務委員會內務總署登記證字第參拾號
中華民國三十一年一月二十五日　青島新民報　星期日　第一三四一號　第一頁

# 青島新民報

發行人 蘇天健　編輯人 山田春三
發行所 青島新民報社

## 雷希挪元帥 舉行國葬禮

（柏林二十四日海通電）德軍團總司令雷希挪元帥之國葬禮、頃於二十三日午假座柏林軍火博物館之讚譽德光榮大廳舉行、德戈林大元帥代表希特拉總元首發表哀辭、命斯丹德元帥代表陸軍總司令致敬禮、禮畢雷希挪元帥遺骸卜葬于公墓。

# 日軍席捲柔佛州
# 英軍開始總退却
## 馬來戰線移至新嘉坡

（里斯本二十四日中華社電）目指新嘉坡而南下進擊之日本軍刻刻擴大戰果、使馬來半島已陷入窮地之際、據新嘉坡來電稱、日本航空部隊對新嘉坡之轟炸日伴隨熾烈化、新嘉坡住民早對此戰門不呼爲『馬來戰爭』、而呼爲『新嘉坡戰爭』、在麻六甲方面繼續抵抗之英軍、自二十三日起一律開始退却、與此同時柔佛州東西中部之英軍、亦開始總退却、英東亞軍司令部二十三日發表此事實如次、
一、英軍由麻六甲防衛線及柔佛州東西中部、全面的開始退却、在柔佛州中部地區、尚繼續激戰、
一、日本軍對波巴哈特地區以新銳軍隊登陸。

## 亘三十公里戰線
# 展開巧妙殲滅戰
### 日軍乘勝節節進擊中

（馬來戰線廿四日中華社電）開戰以來一個半月之馬來半島戰況、現已達到將結束階段、由馬來泰國境節節敗走之英軍、現被驅迫至入半島南端柔佛州之南半分地區、對此敵大集團肉迫之日軍現在進出線之柔佛州中部地方之中央部一面挾大橡皮林地帶東岸爲山岳地帶西岸爲密林濕地帶其間東西約百卅公里之綫、敵尤分利用地形、構築新加坡最後之防禦陣地、拚命出以抵抗、然乘勝之日軍精銳在各方面著著殲滅大敵、且巧妙對敵集團、展開捕捉殲滅大戰、廿二日中央綫公路進擊部隊、及西岸部隊、殲滅本附近之敵、一擧向仰光南北之綫推進、又東岸進擊部隊、二十日由顏道追擊敗敵、一氣南下五十餘公里、至二十二日向美爾幸推進、如斯日軍目指柔佛南水道、逐漸驅逐窮迫敵軍、在近將敢行之新加坡島攻略戰之前、期殲滅柔佛南部之敵敗殘主力[illegible]云。

## 突破密林溼地帶
# 攻陷姆亞城
### 西部戰局順利進展

（馬來前綫〇〇二十四日中華社電）急追向新嘉坡逃走敵軍中之日軍精銳、其右翼各部隊、正向馬來西岸猛進中、業已突破密林溼地帶、到處殲滅敵軍、其一部主力由姆亞沿海岸道路已向巴里特、巴克里、來倫西岸中央公道作猛進擊、廿三日已驅逐巴里特斯倫之頑敵、更與進入波特巴哈之〇〇部隊相呼應、廿二日午後業已向海新嘉坡公路之要衝〇〇姆亞進擊中、即於十六日半夜大擧進入姆亞河線之日軍各部隊、在東北〇公里（即姆亞河上流）地點、強行渡過寬四百米達渦流之姆亞河、十七日正午突入姆亞、將敵團隊擊潰、獲敵軍用貨車二百、炮數門、俘虜四十之戰果、於二十日更向在巴克里附近砲線、由上樣深濕地、車在敵艦之援護下、企圖作必死反攻之印度軍第四十五旅肉薄、連突破敵巧妙強幕、由三方加以包圍猛攻、使其潰亂

目指新嘉坡驀進中之日軍機械化部隊（日陸軍省檢閱訖：馬來東京間空輸）

## 各戰綫戰果
### 二十三日中

（北京二十四日中華社電）日陸海空軍二十三日在各綫所獲戰果如左、

新嘉坡方面

（一）日大本營發表、日本帝國海軍航空部隊、二十一日敢行第十九次轟炸新加坡、所獲戰果計一、新加坡之軍事政治中樞部中彈頗多、數處已發生火災、二、停泊於新加坡港中之敵船二隻、一隻被炸沉、一隻被擊破、三、丁加飛行場設施被炸粉碎、敵大型機十一架、已發生火災、並擊墜挑戰前來之敵斯夜特法空機數架。

緬甸方面

（一）日陸軍航空部隊、急襲仰光飛行場、與挑戰前來之敵戰鬥機、展開空戰、擊落P四〇型機三架、巴法羅型機一架、中型機一架、共計七架。

馬來方面

（一）日軍中央進擊部隊、自北進攻、於〇〇一帶集結之敵澳洲兵第八師、又日軍西岸進攻部隊、亦自西南方對之採取來攻應勢、猛烈進擊云。

## 展開未有激戰後
# 佔領巴里斯特倫
### 擊潰澳洲軍八個師

（馬來前線〇〇二十四日中華社電）對在姆亞河畔大激戰敗退環姆亞南方四十公里巴里斯倫堅陣之敵獨立步兵第四十五旅團澳洲八師團〇〇之頑敵、二十一日正午開始總攻擊、日軍纖牛部隊精銳、既於二十日迂廻西海岸、確保斯侖河十二所橋梁、及八十餘隻之船艇、與〇〇部隊及航空部隊密接協力之下、展開未曾有之激戰、後方退路被〇〇部隊遮斷、將拚命出以反擊之敵、完全捕捉殲滅、至二十二日午後佔領巴里斯特倫後繼續向〇〇猛進中。

（馬來戰綫〇〇廿四日中華社電）攻略拉比斯一路向新加坡公路南進中之日軍先遣部隊、分散繞攻擊敵大部隊、突破公路兩側濕地帶及密林、包圍敵軍、二十二日午後八時半途奪取敵第一線、復於二十三日早晨佔據第二綫、突破六處被破壞之仰本公路、將敗走敵軍向南方側壓中、據飛機偵察稱、日軍先遣部隊、既達仰本北方二公里之地點、一方由〇〇向東方分進之〇〇〇、快速部隊二十三日午前〇時達到拉比斯東南方十六公里之占尼克洛、復追敗敵向〇〇猛進中。

印度軍第四十五旅、二十二日夜迫新嘉坡公衢道路之要衝仰光、由北方及由西南方對此猛攻、兩軍握手將成、如斯今也柔佛州之北半、殆不見敵影云。

## 肉迫仰本市
### 日軍主力一路進擊

（馬來前線〇〇二十四日中華社電）日軍豪壯攻略柔佛之態勢、着着奏効、在全妙包圍網內、被包圍之敵軍、到處被殲滅、進入柔佛以來、僅以九日、日軍即完全席捲柔佛洲北部、敵最後之抗戰、現已歸於泡影、即十四日夜突破州境、向柔佛州進入之日軍、對在新加坡公路止面拚命抵抗之新澳洲軍第八師、及由北方潰亂之殘存部隊、因得意之分散包圍作戰、逐次制壓、將日時那海占加摩尼比斯等北部、比柔佛之要衝相繼攻陷、肉迫仰本、又海岸道進擊部隊以一部分衝敵之意表、反覆奇襲上陸作戰之主力、設揮分進攻擊之妙、佔領麻六甲後、隱潛深溺麻六甲州、向柔佛州推進、其間雖屢次受敵之空襲、與敵船舶之砲擊、仍不少怯、由姆亞附近更分進之一部分、向西岸道一路南下之主力向西岸中央道前衛猛擊、在巴克里、巴里特、斯南特等處、捕捉擊破

## 加烏加里沓地區
### 轉入平地戰
### 意義極爲重大

（緬甸戰綫〇〇二十四日中華社電）進入緬甸國境警備軍、重要據點加烏加里沓平原地區之日軍、已由山岳戰轉入平地戰、實一大轉機、其意義亦極爲重大也、按加烏加里沓、爲人口三千之小都市、係加烏加里沓州、州廳所在地、亦爲政治上要點、此地一日陷落、實進攻緬甸中部平原良好之路途也。

## 防備新嘉坡
### 英傾注最後努力

（新德里廿四日中華社電）英東亞軍司令部爲應付馬來半島南部日本軍作戰進展、對加強新嘉坡之防備、傾注最後之努力、據二十三日當地所接新嘉坡電稱、現英國新銳戰鬥機部隊、已抵達新嘉坡、傳該英空軍事消息界發表如次、有裝備十二門機關之哈里根戰鬥機、業已抵達新嘉坡、從來今後以五對一懸隔之彼我空軍勢力、現已達平衡狀態云。

## 塔伐依市
### 秩序已恢復

（塔伐依二十四日中華社電）月之十九日午後日軍有力先進部隊所佔領之塔伐依市、一部因日軍之轟炸及敵軍之縱火、已成廢墟、惟大部分得免破壞、市中秩序現已恢復、住民陸續歸還中、日軍已獲得一萬俵（一俵四十 格蘭姆）錫其他重要物資。

## 勢如破竹進擊
# 佔重要城鎮
### 向西方追擊敗敵中

（緬甸戰綫〇〇二十四日中華社電）突破泰緬國境後、勢如破竹突破西楊山脈之敵國境防禦陣一帶而進擊之日軍先遣部隊、二十二日午前排除敵之抵抗、向卡加來都平地推進、至同日午後、即完全佔領要衝〇〇、自二十三日拂曉起追擊敗敵向西方繼續進擊中。

## 日機大擧襲仰光
# 擊落敵機卅五架
### 炸毀設施收極大戰果

（緬甸戰綫〇〇二十四日中華社電）衝緬甸國境之惡劣天氣、決日機猛烈之日陸空軍精銳部隊、二十三日午前午後、屢次大擧空襲仰光飛行場、展開激烈空中戰鬥後、擊落敵戰鬥機三十五架、擧赫赫大戰果、即在是日午前第一次空中戰、先擊落敵戰鬥機八架、日空軍仍不暇休息、午後二時對仰光飛行場毅然作第二次空襲、與在仰光上空待機之敵戰鬥機群加奇斯P四〇型、波法洛、斯車特佛耶等三十餘架、交壯烈空中戰、激鬥〇〇分鐘後、擊落敵機二十七架（在內不確實者十架）、復冒熾烈對空射擊、空襲仰光飛行場、投下巨彈、炸破焚燬諸設施。

## 星期論壇
# 渝偽遠交近攻之最大錯誤

遠交近攻四字、中國早有其說、但是交攻不是馬馬虎虎隨便一說、必須把國家民族的根本詳細估計一下、對於交攻計有了確切把握、然後、謹慎行之、決不是意氣用事、貿然而行的、不料渝偽竟犯了這種大病態、不知由何處得到一點小聰明、實踐了這種最低下的愚笨政、實行遠交英美、近抗日本、當時重慶一般蠢才向以爲得計、可是試行了沒有幾載、果然招來焦頭爛額的慘禍、現在中國蕭目荊棘、都是誰造的孽？須知這不是天然的弊害、乃是吃虧交攻不當、如果當時沒有蔣政權的諂媚英美、仇視日本、事變絕不會發生、沒有事變發生、中國永久是安若磐石、民衆各得其生存、可惜將政權牽土殘民、強迫四萬萬同胞踏上悲哀之路。

渝偽的遠交近攻愚策、把中國生存之路給毀滅了、從小而言僅是禍及中國、從大而言亦可謂禍及天下、因爲蔣政權如果不聽從英美役使、英美的野心或不若是之大、歐亞兩洲迫至今日仍保持現狀亦未可知、尤其太平洋是永遠太平的、這種九州大錯、已經使人痛惜、而渝偽的交攻內容更覺可憐、渝偽起始雖將此四字定爲奉行的策略、但一檢討內容、實在對不起交攻兩字、國際相處、無論爲敵爲友、並非徒論名義、彼此均稱敵體、然後可以爲友、亦可以爲敵、然而重慶的本身就不是這樣。重慶對英美的遠交、乃是已開門戶、絕談不到交朋友、英美對重慶純粹視爲魔犬、更不以朋友以相待、這樣讓遠交何等可恥、談到近交更覺可憐、徵論以蔣政權的實員對抗日本猶如螳螂撼山、絕無徼幸之理、並且中日唇齒之邦、合則共榮、離則共辱、爲確定事實、日本既願與中國提携、渝偽果然有與人論交的資格、對與日本的提携不能不誠意接受、無奈中國命運偃蹇、渝偽早失却與人論交的資格與智慧、中間經過數次和平機會、渝偽不能利用、竟使輕輕遺去、結果把遠交近攻實質變成對英美依賴、對日本抗戰、遂將國家民族陷於最悲慘境地、一般抗戰份子尚有不少伏身枯塚中作最後勝利之夢幻悲鳴、是所謂哀莫大於心死、渝偽把「遠交近攻」政策、一變而爲「遠交近攻」、自身命運益陷悲慘、這種重大錯誤、至今尚未糾正過來、現在大東亞戰爭電擊風馳、將英美在東亞勢力悉數掃除、渝偽所恃緬甸外援路綫、行將全部斷絕、新加坡攻略在指顧之間、英美在太平洋自身已感覺不能立腳、更何有力量援助他人、渝偽依賴的英美、眼看成了冰山朝露、大東亞共榮圈已經確立、是非利害、甚爲顯明、是爲東亞民族自求解放的千載良機、渝偽如果尚以東亞民族自居、應速醒依賴英美的迷夢、糾正過去錯誤、開拓未來的新生命。

## 日海軍機大擧出動
# 反覆襲擊新嘉坡
### 擊落敵機並炸毀設施

（東京二十四日中華社電）日大本營（午後四後十五分）發表：
（一）日海軍航空部隊、於二十日、二十二日敢行第十九次、第二十一次、大轟炸新嘉坡、其戰果如左：
一、轟炸新嘉坡飛機場時、擊破地上敵機二十八架（內大型機四）、
二、在新嘉坡上空、與敵軍演猛烈空中戰、擊落敵新銳機十八架、
三、除擊沉在該港停泊中特務艦一隻、他並使其工場地帶、船塢附近設施二處、並格那庫一棟、起火焚燒、再於此戰鬥時、日方僅損失飛機一架、
（二）日海軍航空部隊、二十日、二十二日、飛往斯馬特拉島方面轟炸、將在昇南島附近之二千噸級敵船一隻、予以破壞、並於拉不哈特列港、擊沉四千噸級、六千噸級各一隻、更使其該港輸送倉庫起火燃燒、

## 日軍在新布列顛島
# 成功登陸進擊中
### 陸海軍協力擴張戰果

（東京二十四日中華社電）日大本營發表（二十四日午後五時十五分）
一、日陸海軍部隊在緊密連絡之下、於一月二十三日未明排除敵軍抵抗、在新幾內亞東方、新布列顛島、拉巴爾附近成功登陸、着着擴大戰果中、
二、日海軍特別陸戰隊、於同日未明、在新愛爾蘭島加必沿克、成功敵前登陸云。

**柔佛陷落新加坡危如纍卵**
**英渝傾軋皇軍齊唱凱歌**

## 上陸兩島地誌

（東京二十四日中華社電）此次日軍新銳部隊上陸之包含新布列顛島及新愛爾蘭島等、畢士麥群島乃爲新幾內亞東方諸島之總稱、該群島總面積爲四萬七千平方公里、如日本台灣與四國相等、其大部分爲火山性地質、一般土壤均爲肥沃、而降雨量亦甚多、自一八八四年、德國領有以來、無任何設施、住民大部分爲彩拉內亞族、巴普亞族、其他係米若羅西亞族、其中數目較多者爲巴普亞族、昔有殘忍食人之風俗、今則均爲商店或農園之僕役、此等群島在第一次歐洲大戰後、爲澳洲委任統治以在今日、

**新布列顛島** 爲半月形火山島、面積二萬四千平方公里、爲畢士麥群島中最大島、分爲拉巴爾、克克好、加馬斯他、他拉西四統治區域、由新幾內亞委任統治領行政長官任命之地方官統治之、

**拉巴爾** 位於此島東北端、不拉恩旗灣、昔爲新幾內亞澳洲委任統治領之首都、其附近時有火山爆發之危險、去年九月該統治領政府遷於新幾內亞本島東岸之里市、然具有天然良港之該地、不失爲交通產業上之重要性、人口一萬二千五百、（澳洲人約九百、中國人一千五百、土着住民一萬、日人二十人）、其主要生產爲克曹拉輸出港、繁榮已極、從前該處曾駐有澳洲兵約一千、自戰前已由澳洲陸續增強兵員。

**新愛爾蘭島** 面積約一萬平方公里、位於新布列顛島東北端爲細長之島、全島均爲山岳性無河川。

**加必沿** 面那馬他瓦、與鵜里剛馬同爲該島中之天然良港、能出入二千噸以上之船舶、並有碼頭設備、此處有新布列顛島與澳洲本土之連絡船往來頻繁

## 南洋華僑會
### 設立物資交流十一課

（上海二十三日中華社電）在上海之南洋華僑爲數約有一萬左右、曾於十一日結成南洋華僑振興會、一掃過去之重慶色彩、而協力日軍之南進政策、該會爲謀今後上海與南方物資交流、及貿易之發展、已於該會內設立十一課、分別掌理各該商品事務之處理、

## 虞美人
### 雨羽著・許濤繪
### 第七章 人爲我而憂愁窮困（33）

這個地方的生活彷彿太不適合自己的家庭環境似的、但是、費用都已繳了、也不能又更改了。默默地走進了閱報室、看見室中也沒有一個人、各種的報紙却都擺進着編、在桌上平平地鋪着。她一份一份的去翻閱、看見了崔放之寫的「雜感」、譚恩禹作的「文評」、她全都細細地讀了、最後忽見廣告欄中有一大幅招生廣告、是：「私立嘯瀾女子職業學校招生：本校係實業家張嘯瀾先生捐資創辦、現已呈請教部備案、校址宏大、設備完善、所聘教師皆爲著名職業教育家、及外洋留學生。創辦伊始、暫設繪畫、美術、英文簿記三科、每班招生四十名、費用……考試期間……校址大吉胡同三號、電話……」婉蘭看了、先是驚訝、心說：「他真辦了？怎麼辦得這麼快？」又有些後悔、並且有點懷疑、可是這廣告既然登在報上就決不能夠是假的了。她對這段廣告不由發了半天怔。回到家裏、一進門、就見胡大姊扒着玻璃看她、她覺着有一些難爲情。進屋裏見了母親、廢太太看了她的頭髮倒就是「很好。」又問她：「藥呢？買來了沒有？」她說：「哎喲！……我是跟同學一塊兒回來的、淨顧了說話、就把給您買藥的事忘啦！我再去一趟吧！」廢太太卻說：「不用！現在我倒覺着不怎太利害、待會我還出去呢、我還要到醫院看看呢！索性你上學、我看病、咱們也別再那麼打算久遠了、誰知道將來怎麼樣？先把我的病治好了、你的精神弄得高興、一點是真的！」婉蘭聽了母親的話、却又有點驚疑。但是她親要到醫院去看病、是她最高興不過的事、就笑着說：「媽媽！您真好！您快去看病去吧！今天下午我同着您去、到市立醫院、花不了多少錢！」廢太太卻忽然垂下淚來、婉蘭也變了色、疾忙摟住她母親問、說：「媽媽！您這是爲什麼？這忽然又傷心？媽媽！您淨爲我！總不爲您自已！現在您要自己花一點錢您就心疼！」廢太太擦了眼淚說：「我不是心疼！是、咳！我告訴你吧！咱們有三千塊錢存在你與姑父的銀號裏、是一分利、一個月按取三十塊錢的利錢、可是不夠咱們過日子的、昨兒我又支出來幾百塊錢、現在還存着咱們兩千六。因爲就有這點死錢兒了、不能不儉省着花、一來咱們得作長久的打算、二來我還想給你留點、日後、無論你是自由的還是舊式的、是跟有錢的人結婚是跟沒錢的人結婚、總是你自己手裏永遠有點體己的錢才好。我拉持你一場嗎？哪能不爲你將來着想？要就是我一個人、我活一天是一天、還細打算什麼？」婉蘭一陣臉紅、又一陣流淚、說：「媽！您這樣是叫我傷心！您的病比什麼都要緊、您不必給我留、我將來會自己去掙！」廢太太說：「哼！還去掙呢？白在外邊跑了這些日子、掙來了些什麼？掙來了我一肚皮氣！你別瞧你天天出去、回來我連問你也不問、其實外頭的事我全都知道、你在外頭遇見了什麼人什麼事、回來就藏在你的心裏、天天爲難發愁、不敢告訴我、怕我生氣。其實我不必問、我全都知道！」婉蘭嚇了一跳。廢太太又說：「王太太那不是東西的、她窮瘋啦！跑到咱們家裏說媒拉縴來啦！什麼朱校長、張經理、要圖謀我的女兒？……真不由得我不生氣、你總是好孩子、看見事情不對頭、你就不去啦！你總算還聰明。可是你回家來什麼話都不跟我說也不對！所以、你還是上學吧！你上學我還省點心、還少生點氣。不然、掙錢？這年頭原來女的掙錢一半靠本事一半還得賣身？算了吧！咱們手裏現存這點錢、還能供給你三年、到三年以後再說吧！」忽忽地點起來煙捲吸着、婉蘭倒很害怕、更不知母親要知道了自己跟譚恩溥的事情、她是怎麼表示呢？所以又很灑心。這時外面又吧吧地打門、隔着玻璃窗可以看見、站在門前的是郵差、她心裏又一陣亂跳、趕緊跑出屋子、接過信來一看、不是譚恩溥來的、却是冠冕輝煌的大信封、上寫「廢婉蘭先生台收、」下印着：「嘯瀾女子職業學校緘」的宋體紅字、她心中里跳。遂推屋達折開看、見裏邊也是很講究的公用信箋、寫着很大的楷字、是：「玆聘請先生爲本校美術科專任教員、月薪二百元、幸勿卻是荷！此致廢婉蘭先生。」

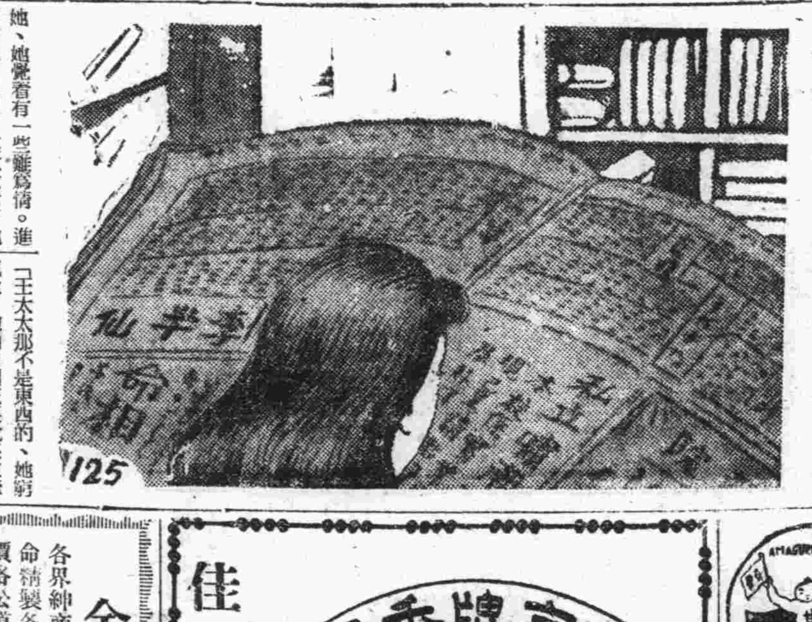


**恭頌 和平建國軍陳團長誠功德政**

夾倉全鄉四年來因土匪蹂躪日在水深火熱之中[illegible]

日照縣第二區 夾倉鄉鄉長尹季方 商業分會會長尹德沛 暨全鄉民衆敬頌

**公告**

今次爲整理匯豐銀行青島分行事宜本人爲管理委員今後管理該行及執行整理事務對於該行有債權者希將存款證書及其他證明權利之各種憑據於民國三十一年一月三十一日爲止提交本管理委員爲荷特此公告
再者在此期間內若不提出者本整理事務概不接受
民國三十一年一月廿日
管理委員 佐藤久三（橫濱正金銀行青島分行內）

**公告**

今次爲整理麥加利銀行青島分行事宜本人爲管理委員今後管理該行及執行整理事務對於該行有債權者希將存款證書及其他證明權利之各種憑據限於民國三十一年一月三十一日爲止提交本管理委員爲荷特此公告
再者在此期間內若不提出者本整理事務概不接受
民國三十一年一月廿日
管理委員 武藤武二（朝鮮銀行青島分行內）

**請嘗香味觸鼻粒粒精選之甘栗**
散步或會餐及集會時請駕臨二樓所設之大菜廳與品茗
西洋定食 日 二、五〇
西洋定食 夜 三、五〇
蓋飯（咖啡付） 一、〇〇
以及其他飲物一品飯食均備歡迎友邦各界人仕惠顧
山東路 甘栗食事喫茶
甘栗太郎
電二一七四一六

**燕京牌香煙**
佳味芳香

北支煙草株式會社青島總代理店
大和產業公司
總代理 萬利煙行

**金風交替 朔風應運敬維**
各界紳商仕媛禦寒有方慎選火爐尤爲當心敝廠服務社會應時令之使命精製各種新式火爐燃煤經濟熱力特大式樣新穎資料堅固裝璜美麗價格公道種種美點不克盡述如荷參觀比較無任歡迎倘蒙惠顧敝言不謬決不吹噓購請從速盍興乎來

本市代理店
雙和泰 高密路六八號 電話二、四六三八號
東聚泰 河北路六二號 電話二、四七二三號
德發成 天津路四號 電話二、二九三四號
青島 源盛爐燦汽工廠 湖南路六四號 電話二、四八八一號

**美味榮養糖果**

吃一粒能跑三百米突

# 日本新領土威克島 改稱「大鳥本島」

## 現地軍部隊長命名

（威克島二十四日中華社電）去年十二月二十三日〇〇日軍佔領之美領威克島、十二月已由駐該島日軍部隊長、改稱為「大鳥本島」、但此次改名稱、係臨時命名之假稱、以威克本島為「大鳥本島」、飛鷹號機寄港之昇爾島、名為「羽島」、日軍上陸當時展開最大激戰之威爾克島名為「足島」、稱（上圖）日本海軍旗嚴然飄揚之「大鳥本島」（海軍省檢閱訖…乙字第一七〇號）（下圖）在威克島被日海軍航空隊轟炸擊落橫臥於地上之敵機殘骸（海軍省檢閱訖…乙字第一七號之二七三號）

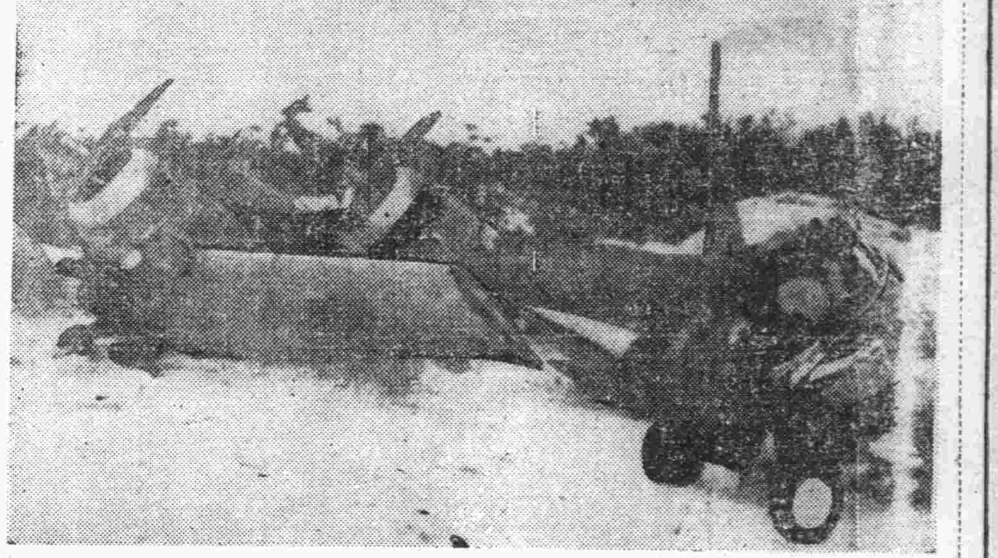

# 菲島確立新行政機構 舉行命令接受禮

## 期待幸福與繁榮併進

（馬尼剌二十四日中華社電）菲島方面日軍最高指揮官二十三日午後一時假馬尼剌市舊高等辦務官邸招待大馬尼剌市長巴爾加斯氏、關於以巴爾加斯氏為首班新菲島行政機構之組織確立、傳達命令書。

（馬尼剌二十四日中華社電）對於以東亞共榮圈一環資格而更生之菲島、指示確立新行政機構之日軍最高指揮官、命令接受典禮、於二十三日午後十四時、於馬尼剌市猶伊紹果賽耶高等辦務官邸內、嚴肅舉行、午後一時五十二分、巴爾加斯市長等、由日本芝原領事領導、到達會場、繼之菲上院議長猶洛司法長官阿基那訪日軍指揮官、而作種種懇談、因如斯菲島新行政機構確立、菲律賓之幸福與繁榮頗有期待云云

# 希望日菲密切協力 實現確立共榮圈

## 菲行政長官發表聲明

（馬尼剌二十四日中華社電）為建設新菲島起見、二十三日菲島巳任瓦爾加士為行政長官、該氏為響應二十一日東條首相「大東亞宣言」曾發表如左之聲明。

東條首相日前宣言菲島民衆如能諒解日本之真意、作為確立大東亞共榮圈之一翼而協力時、則日本欣然對彼等予以獨立之榮譽、予確信此項宣言必為菲島民衆所歡迎、就個人言之、東條首相之保障、使予對於日本軍真實且寬仁意志之念愈為強固、同時、余獲得在我菲島首相任行政及維持治安與皇軍協力之機會、實為可喜、余得週菲島民衆一新其大菲島建設希望之機會、極為幸福、希望菲島民衆與日本協力實現從立大東亞共榮圈之大理想。

# 建設復興工作 順利進展中

## 日建設隊功績偉大

（馬尼剌二十四日中華社電）建設部隊自上陸以來、突破於彈雨下敢然架橋援助進擊部隊修理道路之日軍建設部隊、或與第一部隊協力驅破敵軍、一切有困難或補助友軍之進擊、而挺身修理炸毀之橋樑或道路、其活躍實為此次菲島作戰成功之原動力、其功績不可忘也、如此浴血奮鬥、乃使進擊部隊於十餘日中舉行攻陷馬尼剌之戰果、日軍此間建設部隊設置之橋樑、已有數百、連接呂宋島中央部之橋樑、皆已命名為「進軍橋」、「觀月橋」、「桃山橋」「齡木橋」等日本名、予日軍將士以親切之感、又因該部隊之努力、馬尼剌始、共週邊各城鎮之復興工作、現已突飛猛進、戰後菲島各項建設極為順利云。

着着復興中之大馬尼剌市街

# 金融機關 全恢復營業

（馬尼剌二十四日中華社電）菲島撤退軍當局為緩和菲島銀行休業後經濟界梗塞狀態起見、業經決定關於金融機關開始業務之方針、二十三日已令正金台灣兩行之馬尼剌支店及馬尼剌日本人相互信用組合、即日開始業務、同時發出關於金融機關開業之布告、關於儲金支付及貸款、暫以每一人一月五百菲元為限。

# 日本軍佈告

日本軍最高指揮官布告（一月二十三日）

日軍認為恢復金融機關為刻下之急務、茲對特定銀行下令在下記條件之下開始其業務、官民均應遵守其主旨以協力金融之圓滑運行、違者認為對敵行為、即嚴重處罰

一、開業之金融機關、支付儲金貸款、通計每人（包含商社在內）不得超過一月五百菲元、但繳納公費自來水瓦斯電氣電話費、及得軍許可時不在此限。

二、同一金融機關內同一人結賬及金融機關相互間結賬收付可以自由。

三、開業前發行之支票其他支付證券、不問其金額如何須經軍許可。

四、外國匯兌業務暫須經軍之許可、本佈告限於馬尼剌市有效。

# 金融調整中樞機關 南方開發之全貌

## 日谷口次官議會闡明

（東京二十四日中華社電）在南方諸地域資源開發及通貨供給、成為金融調整中樞、南方開發金庫之運營方針業務範圍等、為決定建設大東亞共榮圈之實現的方向之重大問題、各方面極為注目、日谷口大藏次官、山住大藏省理財局長、二十四日於衆議院說明南方開發金庫法案委員會之提案理由、闡明其全貌如下、

南方開發金庫為在南方諸地或金融全般之中樞機關、因將有成為其機能之伸縮性之方針、對現地一般銀行、立於以親銀行之關係、長期固定資金之供給等、想其性質上開發金庫[illegible]獨占的進行者也、

一、關於現地投融資、當前因真想相當危險、該金庫設立之際、政府自先全額出資、伴隨現地經濟事情上軌道後、當然規定參加民間資本之出資。

一、當前投資之大者雖未預想因將來由現地銀行借入資金起算、并考慮現地資金之積極的動員。

一、南方開發金庫之業務地域直爲法屬泰馬來荷印菲島緬甸等處、伴隨南方作戰之展開、事業地域想當然擴大、又香港由其活動範圍除外云。

# 日臨時軍事費 向國會提出

## 公債總額達四百億

（東京二十四日中華社電）二十四日向日國議會提出之臨時軍事費百八十億、乃為包含陸海軍兩省所管一般會計之大部份、與直接遂行大東亞戰爭所需要之戰費、依此可以窺見十七年度預算面貌之一端也、然自中國事變勃發以來、迄至次所提案之預算、其臨時軍事費、為四百七十億九百七十六萬七千六百五十一圓、再十七年度分臨時軍事費之財源、決依增稅及一般特別兩會計之三十億四千萬外全部公債充之、按公債金現已徵募百四十億一千二百九十八萬三千圓、若加上自事變勃發以來所發行之中國事變公債並大東亞戰爭公債時、其戰費公債總額達三百九十九億六千十四萬八千圓云。

# 追加預算案

（東京二十四日中華社電）日政府二十四日閣議席將臨時軍事費、及一般特別兩會計、各追加預算案決定如左準備提出於議會、

完遂大東亞戰爭之十七年度臨時軍事費、其總額為百八十億圓、窺其內容本費百五十億、預備費三十億、一般會計第二次追加額為一億三千九百三十萬四千圓、

「昭和十七年度追加預算額」（單位千圓）

一、一般會計

歲入經常部一三九、三〇四

普通歲入、一〇、〇〇〇、

公債金、一二九、三〇四

歲出經常部一三九、三〇四

二、特別會計、

各特別會計昭和十七年度支出追加預算額。

國債整理基金、一三九、三〇四、

公債金、一四、一二九、八〇三、

三、臨時軍事費預算追加、一八、〇〇〇、〇〇〇、

# 美洲他國被攻擊時 無自動參戰義務

## 阿根庭副總統正式言明

**泛美會議**

（布宜諾斯艾利斯廿四日中華社電）對檀軸國絕交案委員會上程切迫之際、阿根庭之態度、現正為人所注目、卡斯蒂約副大總統、二十二日強調美洲一國被美洲以外之國攻擊時、不認美洲全體有自動的參戰之義務、其言如左、

阿根庭在國際政策上雖維持美洲連帶主義之傳統的態度、然而不認美大陸中之一國受攻擊時、即應自動的參戰、以並無準備之國而參戰將遇如何命運、為最近歷史所昭示、尤其阿根庭已宣言美國為非交戰國、今使進一步的阿根庭對樞軸國布告宣戰、未必即為美國之利益云。

# 斷交案內容修正

（布宜諾斯艾利斯二十四日中華社電）里約熱內盧泛美外長會議之中心議題、對樞軸國絕交案、二十三日阿根庭、智利、巴西、美國四代表間促商結果、容納阿根庭及智利之意見、大加修正、乃於二十三日午後之政治委員會會議被採擇

# 與美國協調 祕總統聲明

（布宜諾斯艾利斯二十三日中華社電）據里馬來電、祕魯大總統聲明、祕魯共和國將與美國協調之對樞軸國實行斷絕外交關係、從因各國法規分別規定之方式、且各國分別因現在美洲之紛爭、隨當前立場及環境、勸告與日德義斷絕外交關係、究其何故耶、蓋右三國中之第一項國如攻擊美洲之一國、而三國中之其他二國、對右美洲之一國宣言戰爭之故也。

上開修正絕交案、不採共同宣言之形式、單改為會議之勸告、而右勸告之成文前其同宣言案文（由四項所成）之內將關於絕交最重要項目之第三項、乃然改止如左。

美洲各國、從因各國法規分別規定之方式、且各國分別因現在美洲之紛爭、隨當前立場及環境、勸告與日德義斷絕外交關係、

# 舉行晤談

## 內容嚴守秘密

### 阿駐西德義大使

（馬德里二十四日海通電）阿根廷駐西班牙大使頃於二十三日在此間會晤阿國駐羅馬及柏林大使、會議地點在馬德里飛行場、俟阿國駐義大使自羅馬飛抵後、即刻舉行、駐義大使所、再現在此間之阿國駐德大使、亦參予該會、衆信阿國三大使之會晤、予里約熱內盧泛美外長會議有關、質言之、阿國當局、仍不願與歐洲斷絕接觸、因阿國現在歐洲權益之龐大、此間阿國人士不願披露三大使會談之內容云。

# 德法間關係 並無新發展

（柏林二十四日海通電）德外部發言人二十三日午後作答外籍記者之詢問申稱、關於德法關係之任何新文告、將無發表、德國駐巴黎大使阿培資刻、仍在德國、何日歸返巴黎任所、未有所聞也云。

# 義中央銀行 總裁赴德報聘

（柏林二十四日海通電）義大利中央銀行總裁阿倉里尼、頃應德經濟部長芬克博士之邀請、業於昨日午刻到達柏林、將作數日勾留、期內將予芬克博士檢討資本及幣制等問題、并訪晤德國對於經濟及金融問題、感有興趣、諸部長及德國金融專家銀行家等。

# 巴黎博覽會 定本年舉行

（巴黎二十四日海通電）巴黎博覽會、將於本年舉行、預期五月九日至二十五日、外國人仕亦得參加、該會此次重視挽救原料缺乏之諸發明云。

# 德長射程炮隊 轟擊杜佛區

## 德軍當局發表戰況

（柏林二十四日電）德軍主管當局、二十三日申稱、德軍長射程重炮隊、於二十二日轟擊杜佛區英方戰時重要設施、據稱成績命中云。

（柏林二十四日電）德軍主管當局、二十三日申稱、德軍南部[illegible]、「地峽變方炮戰劇烈、紅軍野炮多門被燬、碉堡若干着彈焚燒、芬蘭線北區紅軍一隊業告殲滅、紅軍偵察活動堪稱活躍、芬空軍出動攻擊敵後方軍用車縱隊、二十三日未明、蘇機轟炸海爾辛基、損失甚微云。

（一）德空軍在英國領海投彈命中敵貨輪一艘、入夜空襲英國東南及南部沿海諸港埠及軍事設備。

（二）北非方面德義聯軍頃追擊英敵軍、截至目下已獲或擊壞英軍坦克車十輛、大炮四十六門、及汽車百輛以上、德義空軍大編隊攻擊企圖變擊阿傑台皮亞迤南地區之英軍、德機群二十二日夜猛烈轟炸馬爾他島海空軍根據地、英方轟炸機數架、二十二日夜潛來德國西北數地投彈、德海軍方面曾擊落英機三架云。

# 芬軍方戰報

（赫爾辛基二十四日海通電）芬蘭軍司令部、頃於昨日公佈戰報如下、「加里林及美納斯

# 華北軍管工廠 返還委員會

## 召開審查會議

（二十四日中華社電）華北軍管理工廠返還委員會、自上月終止申報後、當即着手審查工作、二十三日下午四時、召開審查委員會、當到王蔭泰督辦、萬兆芝秘書長、暨各組組長二十餘人、決定將申報之彰德廣益、彰德紗廠、通豐麵粉、順德麵粉、徐州寶華電燈、門電燈、晉縣電燈、保定電燈、石德燈、石門大興紡紗、石濟南普豐紡織等十二工廠、交由萬兆芝秘書長、張組長、及蕭組長審查至五時許始行散會云。

# 「敬告全國國民」

## 陳宰平氏廣播演講

（北京二十三日中華社電）新任新民會宣傳局局長陳宰平、二十三日下午七時三十分、在北京中央廣播電台廣播演講、題為「敬告全國國民」、茲錄講詞原文如次、

國民諸君、今天得藉廣播的機會、來和諸君談話、感覺無限的愉快和興奮、諸君對於中國的正當出路、或許尚未能深切認識的、現在請從中國的社會經濟基礎、加以分析、以便使諸君明瞭中國的出路和努力的途徑、近年中國因受歐美資本帝國主義的侵略、業已淪為半殖民地的國家、在此中國日趨於殖民地化的途程中、爭取國家民族自由解放的國民革命運動、應運而生、此種含有民族資產階級革命性的國民革命、原本具有反對封建和反帝國主義的歷史任務、而客觀的亦決定了此種革命勢力的發展、及其政治環境地位的獲得、惟是年來領導國民革命的中國國民黨、未能自覺地意識其所負的時代使命、於是只有「自然生長性」的成長、而無「目的意識性」的努力、對於反對封建反帝國主義的意識鬥爭、和實踐鬥爭、未能廣泛展開、因而對於其所應負歷史的任務、未能圓滿遂行、所以近年曾經領導革命的國民黨政權、一方面既為封建的殘餘勢力所侵入、發生腐蝕作用、另一方面又與中國沿海商業社會的買辦資本階級相結合、而受英美資本帝國主義、尤其是英帝國主義的操縱與控制、因此中國要和建設「現代國家」、未能成功資本主義的侵略與剝削的

### 社會基礎

### 封建勢力

存在、依然在此鐵軍蹂躪下、遂致促成中國整個農村的破產、農村破產與統一、以至於世界上面的分析、可以知道、近年以來、英國以中國的沿海商業社會為據點、以建立其對華關係、蘇俄以中國內地的農村社會為基礎、以施行其對華政策、如此年來的中國國民黨政權、不免為英國操縱、而中國共產黨勢力、則純為蘇俄所控制、近年以來、在英蘇的操縱控制下、中日關係所以愈趨愈惡、終至爆發、而為今次的事變、五年以來、戰爭已給予我們以珍貴的教訓、中日兩大民族、均須有澈底的覺悟、而我中國國民、尤當知道、假使抗戰

### 繼續下去

將會招來與國家民族解放相反的結果、因為不依賴歐美帝國主義的力量、不能繼續戰爭、不能容共產黨、就不能實行國共合作、國共不能合作、也是不能繼續抗戰、長此下去、會走到中國所希望的自由解放相反的途程、國家民族的自由解放、在中國自然是需要、但若照現在所採的手段推行下去、結果將會適得其反、所以今後我們不要再受歐美帝國主義的挑撥離間、不要再受歐美帝國主義的操縱控制、應當以此次的事變為契機、奠定東亞的百年大計、為了領導今後的時代和國民、現在中國急需要革新思想、革新勢力與革新運動、必須澈底檢討、過去的一切、清算過去的一切、變更以前的路線、由（中國的立場）發展到（東亞的立場）與日本

### 平等合作

共同排除歐美的侵略勢力、而使東亞回歸東亞、這是東亞的出路、也是中國的出路、諸君明瞭了中國正當的出路、今後應當要有一個根本的信念、就是由「中國的立場」發展到「東亞的立場」中國的自由解放、須向東亞的自由解放中去尋求、因為現今的世界、已經分為幾個集團、英、美、德、義、蘇聯、均各自向此途徑發展、大勢所趨、我們東亞民族、亦當緊密提攜、不但要發揮各個民族的意識、而且還要發揮東亞民族的共同意識、團結東亞民族的共同力量、共同建設東亞新秩序、以確保東亞的自主與繁榮、過去東亞的不全是歐洲的尾巴、歐洲未得解決、東亞就自好混亂下去、此種情形、實在可悲可憫、大東亞為什麼自安於歐洲的尾巴、為什麼不自求多福、從前美洲也是做過歐洲尾巴的、但在上次世界

### 大戰以前

美國已把美洲做成一個力量的單位、再做歐洲的尾巴、怎樣把東亞造成一個力量的單位呢、這是由美國的門羅主義、展開[illegible]泛美洲主義、整個美洲、大體上已做到軍事外交一致、政治經濟合作、成為一個共榮組織、這樣一後美洲雖還不能代替歐洲的世界地位、已解除對歐洲的依賴、而纖質依賴歐洲以來、以乎殊少希望、澳洲的自主、則有待於亞洲的主義、亞洲問題就在於中日兩國能否合作、把亞洲成一個有力的單位、為亞洲諸勢力的中心、亞洲能不能從對歐洲的依賴解放出來、民地、只有一個日本、具有成有一個中國、尚未完全淪為殖民地、只有一個日本、具有成有一個國家、如同美洲一樣、中日兩國、如能澈底合作、領導東亞的解放運動、東亞人的東亞、決定可以實現、亞洲的經濟存於歐美的經濟因素、造成亞洲的經濟依然於歐美的政治也這種經濟的依賴關係、亦可變動而且現在已經是往茲今日了這從政治關係的變動上、可以看得出來、現在只是歐美的政治

### 政治環境

形成亞洲的環境、歐美的政治力、已經不能支配亞洲的政治方面了、中日兩國、要是能夠合作、着東亞的政治地位到這出中心的局面、東亞的經濟地位、也可以解放的、中日兩國合作、以復興東亞、把東亞作成一個自主的政治地位、經濟自主、這種建築東亞新秩序的把握、就在於中日兩國的力量的結合、東亞不再是英美之間的緩衝的地帶、不再是夾在日本和英美這三條河流之間的三角洲、要確切存在、是人家陽子的饑、而勞役潰滅、我們現在絕對不能再參希望在緩衝地帶上、我們國人往往知道中日和平的實現、有待於東亞新秩序的實現、亦沒有知道從實現中日和平協力當中、去建立東亞新秩序、所以我們國人尤其是抗戰陣營的人、有的盼望英美、出來維持東亞的舊均勢、又有的盼望美國

### 出來創造

東亞新均勢、又有的盼望美國英國與日本共同建立東亞的均勢的盼望、其結果必歸於失敗、東亞新秩序的建設、除了中日結成東亞和平軸心、排除英美的侵略以來、實無以道、東亞和平奠定以後、東亞的前途、第一是東亞諸國位、尤其是日本、在國際上的地位、愈可增新、而進成為[illegible]軍的形勢、第二是無論歐美怎樣的動亂、均不足以牽及東亞、而有不良的影響、第三是任何因為和平、以侵略姿態的勢力、均將息滅、第四是東亞的共榮組織可實現、在此種狀況下、東亞將有無限光明的前途、我們要建設新秩序、必須要打破舊秩序、近年因為英美侵略勢力的阻擾、建設東亞新秩序的大業、始終未能

### 順利進展

、中國要求生存、而危害中國的生存、日本要求發展、而英美阻礙日本的發展、東亞要求和平、而英美擾亂東亞的和平、所以時至今日、我們要求復興東亞、必須排除英美之侵略勢力、與東亞共同敵人了、去年十二月八日、友邦日本毅然對英美宣戰、均這不單是日本對英美的戰爭、乃是我東亞民族對英美帝國主義的共同戰爭、也就是新秩序對舊秩序的戰爭、凡我東亞民族均應同德同心、向前奮鬥以求達成東亞共榮圈的目的。（未完）

O.S.A.2

# 內服驅梅劑

為驅梅・梅毒豫防必須之靈藥

# 新阿斯拔爾撒

萬有 鋅子 Banyu

本劑「新・阿斯拔爾撒片」為完全補充砒素驅梅注射劑之缺點計、只將砒素驅梅注射劑化學的集成之一部分變更、而改製為容易服用之片劑、所謂內服的驅梅劑也。

因之其治療効力非常偉大、即除砒素驅梅注射劑以外之任何藥劑、絕不能比肩、且其服法極是簡單、即如普通片劑同樣、只需內服一法即收偉效。

更對于「阿梅巴紅痢」「鏈疾」以及豫防梅毒、亦見奇効、業已有定評者。

主治　凡一、二、三期梅毒以及梅毒之變症、無論病勢輕重、均能藥到病除、此外如鏈疾阿苗巴痢疾、睡眠症熱帶睡症、回歸熱、揚梅瘡、皮膚病、梅毒感染豫防等。

包裝　二〇片　五〇片　一〇〇片

有名大藥房出售

日本・東京・日本橋

製造發售元　萬有製藥股份有限公司

經售處　青島天津路渡邊春陽堂

# 純俄國白酒

「格老斯」

芬芳可口　興奮精神

青島湖南路二二號　阿高別次吉酒公司



# 頭痛聖藥

註冊商標

# 新腦

醫學博士森田資孝先生獎許

## 立止頭痛！靈効如神！！

腦新如遇頭腦疼痛非常難忍時、頭目眩暈神智昏迷時、或讀書過度精神疲倦時及惡醉宿酒未醒時、倘速服腦新可立見奇効、其効若響、服後三分鐘、頓覺頭目爽快神智清新、苦痛若失、有如夜月秋遊能有心曠神怡之妙、此偉績確為本劑獨具之特長、且雖連續服用、對於腦神經或心臟胃腸等、決無副作用、亦無影響、孕婦服用亦無害

主治　偏正頭痛・頭沉神昏・頭迷眼花・腦筋疲之・精神憂鬱・面神經痛・宿酒惡醉・暈船暈車

包裝　四包裝　七十包　十三包裝　二十八包裝　六十包裝

★腦新一藥外有粉末錠藥可
★隨意並購用發售有除利本希商惱
★近之坊間人中庶帽子偽有幸牌致商
★注意標之新藥 各地藥房均有代售

大日本名古屋市東區 荒川長太郎合股公司



# 公告

茲今為整理美國菸草公司事宜本人外四名者為管理委員今後管理該公司及執行整理事務對於該公司有債權者希將憑據及其他證明權利之各種憑據限於昭和十七年二月十五日（民國三十一年二月十五日）為止提交於本管理委員為荷特此公告

再者於此期間內若不提出者本整理事務概不接受

民國三十一年一月二十三日

主席管理委員　岡林久榮

華北葉烟草株式會社青島支店內

電話（二）八一一六號



# 靈機子命相專家

山連 來青

本相士來青、日雖不久、再三惠顧者頗多、其理無他、數理澈底之故耳、君有萬難大事、盍興乎來

課金一元、談相批命、另有詳單

時間上午十時至下午七時

寓大沽路三義棧三樓一三九號



# 大仁堂 立愈久淋 白濁丸

（盒明保好一盒有效）此丸治淋神藥無論新久白濁下淋精濁馬口尿道刺痛小便頻數風毒邪熱更白淋血淋感下注淋後偏墜溺淋濁症常年不斷凡淋後用十方白藥治不好洗浴往對不見效此丸一盒即愈百發百中每盒二元大盒四元

# 大仁堂 花柳清血 解毒丸

專治五淋白濁尿淋疼小便疼痛潰爛傷慘毒瘡魚口下疳楊梅入骨筋骨疼痛遍身風疙瘩身紅診梅毒特病楊梅惡毒大一切毒症新毒老毒復發多年毒重未除根者均能清血解毒消腫鎮痛根本剷除全體毒菌搜淨骨髓血中毒根功效奇特保證有效一付除根定價單料每付八毛加料一元二角

# 大仁堂 婦女 破血丹

此藥專治婦女經閉不通數月不見腹中積病左條右塊氣滯成癖肚大成形血蠱勞症鬼邪胎症胎死腹內不下一切雜疾病凡婦女血水不見之病十方白藥治不好此丸只用一付其病立下重者三付白病化為血水元氣無傷白發白中孕婦忌服每付三元單料一元六毛函購寄費二毛

# 調經止帶丸

一盒保好無效退洋婦女白帶久而最傷元氣月經因之不調白病因之而生面黃肌瘦飲食無味有時燒布腰腿酸疼頭暈肚痛赤白帶下之症一盒保好常服延年每付四毛每盒二元

# 青島分銷處

埋台奇山藥社 潍川益華藥房 青州培德 田單號 昌邑高密順德泉 太和春金鄉路 萬春室高密 福海藥房黃路 周村同 膠縣民智商行 泰和 威海衛復興永 博山慶豐 堂東鎮威海路 隆成 興茂 青州培德

# 北京 大仁堂大藥房開設

濟南小緯六路北口



# 電氣專家

常備大批優良電機　兼包一切電氣工程

批發零售按裝修理　價格公道歡迎惠顧

凡貴廠電機發生障礙時請速電告敝號當立即派員前往檢查概不收費決不食言

濟寧路五十八號

# 青島復興電業謹啓

電話二四六八八電報掛號七一九三



# 三鞭保腎丸

買一盒送一盒

內務部著批准許可發給成字第四十號執照大津市政府化驗註册及各地官署備案行銷全國三十餘年屢年接到服過謝函不勝枚擧主治、腎虧氣弱、陽萎不擧、精神不固、再父即洩、夢遺滑精、腎氣不足、腦海虛空、夜多小便、心腎不交、夜不安眠、腦力不足、忘記太盛、腰酸腿軟、神經衰弱、眞陰不足、頭暈耳鳴、脾虛胃弱、飲食少進等症功能益精補髓安神志壯氣血滋真陰補腎水固精關壯陽助氣強身種子久服尤能健脾胃增飲食面色紅潤延年益壽每盒一元五角每二盒一料四元現爲普及起見特別提倡凡買「盒送一盒買一料送一料」良機莫失

青島經理處山東路金星大藥房　濟南三馬路大同志　唐山大福堂老藥鋪出品

# 治安食糧經濟等問題
# 有關於國計民生
## 趙市長談出席長官會議經過

本市趙市長日前赴京出席華北各省市長官會議、業於二十一日公畢返青、曾誌本報、記者特於昨日至市署晉謁市長、當蒙接見、並發表談話如左、此次會議之意義、極爲重大、因大東亞戰爭開始以來、在節節勝利之下、已奠定東亞和平之基礎、華北各省市、均處於重要地位、爲鞏固地方之安寧、發展地方之行政起見、日後諸政推行益須加以策勵、此次會議重點、厥有三端、一爲治安、二爲食糧、三爲經濟、關於治安問題、目下崔苻不靖共匪橫行、鄉區人民輾轉於水深火熱之中、日不聊生、所以必須充實警備力量、積極剿辦、如培養警務人才、選送留日警察學員、辦理保甲調查戶口、務期官民合作、軍警合作、方收指臂相使之效、此外尤須注重安定民生澄淸吏治、內强則外强、自然撥亂反治、關於食糧問題、民以食爲天、衣食足而後知廉恥、所以對於農村務求改進、如小麥增產、開墾荒地、改良土壤、鑿井計劃倡導施肥種子消毒、訓練技術人員、建造積穀倉庫規正消費等、均在審議之列、關於經濟問題、擴充聯合準備銀行營業、與國幣流行、得以普遍各省市鄉區、以資圓滑、以上三端皆爲當務之急舉犖大者、此外關於本市去年行政、曾提出報告及陳述、大青島市開發感想、且在廣播電台播送演講、諒大家當已聽見、總之此次會議關係民生國計者至鉅、將來奉行之後、華北發展實利賴於此也、談至此、適有客至、遂興辭而出。

## 中日經濟界聯合
# 決協力聖戰
### 商會上砂顧問返青談

爲參加東亞經濟懇談會、華北臨時大會、及華北商會聯合協議會赴北京之青島市商會上砂顧問、及孫建臣秘書歸途中曾考察北京、天津、濟南各商會於昨夜歸青、記者往訪承發表談話如下、月之十九日、於北京銀行公會所召開之東亞經濟懇談會、是此次大戰勃發後最初之臨時大會、在這大會場中有日本華北派遣軍司令部、興亞院華北連絡部、華北政務委員會、國策公司及華北各地經濟界代表者百數十名列席、首先有日華當局代表說明對戰施政方針及日華民間代表披瀝熱烈之決意、最後決議宣言、確立歷史的華北經濟參戰體制、午後六時在熱烈響裏閉會、此次大會之宗旨、是昂揚華北綜合的日華經濟界參戰態度、又是闡明共同抗敵之決意也。日德義是樞軸之新興道義國家、英美是維持舊態派之侵略弱道國家、現在兩派化成戰爭巷、這次大戰是未曾有的人類慘禍、可是大戰的目標究竟如何、就是我們的大東亞經過長期間受英美之侵略及搾取、所以對於大東亞的權益日本敢然蹶起、來替東亞諸國家諸民族剷除禍根的、於是這次大戰就是東亞民族全體之戰爭、全東亞諸民族就有共同連帶完遂大戰之責任、華北日華經濟界人士對於大戰勃發以後業有剷期協力的決意遂而昂騰、此次大會是未曾有的表現戰爭和就後經濟之密切而不可分之關係、非舉全經濟之機能及總力動員是到底不能達到目的並完遂聖戰之大業。懇談會對以上之意義大有成功、而此次華北經濟界人士之同志結成一團、表示協力聖戰完成大目的之態度、對於光輝大東亞之將來更邁進一階段的深意義矣。

## 違章攬客
### 長順旅館夥友 送分局罰辦

市南分局直轄分駐所巡官峯子芳、於二十三日晚檢查車站之際、見有邱縣路五十八號長順旅館夥友王寶成、（年二十六歲平度人）滋陽路八十八號長順旅館夥友王有三（年三十二歲掖縣人）二人無有價章、爭攬旅客、當將二人送分局罰辦。

## 被汽車撞傷
### 紀義文騎車 送分局訊辦

紀義文（年廿二歲卽墨人）、在堂邑路十號滿洲曲漆公司作事、於廿三日晚騎車由河南路北向南行、是時有一二〇九號汽車、由大沽路向河南路行走、雙方躲避不及、摘於一起、紀義文手指被摘裂傷、心臟受震盪、當經河南路派出所警士、將受傷人送往鐵大夫醫院、經醫師診療後、當卽住院醫治、汽車司機人閻殿考（年卅八歲平度人）送市南分局訊辦云。

## 召開民衆會
### 膠區辦事處 情況頗熱烈

自大東亞戰爭發動以來、日軍捷報頻傳、節節勝利、擊英美軍如朽枯、相繼攻陷要衝、佔領據點、市屬膠州區辦事處及新民會爲使民衆澈底明瞭東亞之大勢、及解放戰之意義起見、於前日召開民衆大會、到有三千餘人、情況頗爲熱烈云。

## 廣告取締週
### 警察局將舉行

本市警察局、茲以各商號隨意在街衢要衝、張貼宣傳廣告、殊屬有礙觀瞻、曾擬定取締辦法並規定張貼廣告處所、通飭實行、茲以日久玩生、各商仍有隨意張貼者、爲澈底取締起見、將於近日內舉行取締廣告週間、俟辦法擬定與日期決定後、卽開始舉行云。

### 帆檣林立

小港爲蘇魯沿岸各口風船來青停泊之所、帆檣林立、該管海西分局、呂分局長爲防止宵小潛入、及物資輸出、對於水上之檢查極爲嚴密、故治安情形頗爲良好云。（圖爲小港之鳥瞰）

## 惡劣經紀人非法牟利
# 決嚴加取締
### 憲兵隊警告一般商民謹愼注意

近來以青島市爲中心之惡劣經紀人、每販區異常、不獨以一般物資、甚之以統制物資作爲好餌、欺騙商人、搾取多額之金錢、就中自稱「余與官憲當局與亞院聯銀方面有密切連絡、藉知已朋友之名義奪取重利、或稱以遊動資金、由一般商人中欺騙金品者頗多、去夏被害者已有數十起、而其金額亦達一萬三千餘圓、然濟驅逐出境之命令、或加以嚴罰者、亦有數十餘名、其被害者、向憲兵隊、領警、警察方面傾吐實情、亦層出不窮、而當局對此曾嚴重加以取締、以期絕滅、此項背德行爲、然彼等之常套手段、主要以零布（棉布）砂糖等物品、行之或自稱由華中、華南方面、輸入貨物或與內地方面從事交易等情、因之受其甘言蜜語者、時有所聞、今後不僅對斯種惡劣經紀人、卽對作不法交易之商人、決斷乎予以處罰、憲兵隊將來爲根絕斯種不法行爲起見、特於事前發出嚴重警告、然對其施行方法、無論明瞭者或不明瞭者、須一律謹愼注意、以免陷入惡劣經紀人之圈套也。

## 范玉德電傷致死案
# 經調解解決
### 問事處長等參加葬儀

新民會青島特別市總會民衆問事處、前接受調解范玉德受電因傷致死案、經協順興經理畢蔭堂氏之贊助、蒙福昌公司給予宣撫金一千元、圓滿成立後、於日前在薛家島區煙台前村舉行故范玉德之葬儀、問事處長平下淸榮、部員劉漢卿、囑託江濟、曹盛林等諸氏、爲參加葬儀並傳達市總會慰金及宣撫與薛家島區分會結成之準備、其詳情分誌如下。

「一行出發」於是日午前九時半、自小港乘海西分局巡視船出航、海上風平浪靜、於十一時上陸、徒步赴薛家島村、於分局長巡視之下午後一時二十分抵達目的地、由當地代表薛轄忱等引導、平下處長居前、赴煙台前村、薛家島區長及二十五村長出迎、村民青年男女小學生均歡迎、至學校小憩並進茶點後至葬場。

「盛況空前」舉行葬儀、參加者遠近居民二千五百餘人、是日天氣快晴、全村飄揚祭旗、祭場列新民會青島特別市總會贈送之一對大花輪、遺族故人放無上光彩、平下處長祭後、依次由呂分局長、柴田指導員、劉特務員、代表、處員、警察官等分別致祭畢、由平下處長轉送弔慰金

一、青島市商會、一百元

一、台東鎭商會、五十元

一、台西鎭商會、五十元、

一、畢蔭堂氏、五十元、

一、薛轄忱氏、五十元、

又呂分局長等亦贈弔慰金一封、嗣由遺族代表薛子平致謝辭、全村村民亦以此次蒙平下處長、曹囑託諸位竭力處理、得宣撫金一千元而圓滿解決之事、極爲讚揚、區長及村長將此熱意傳達、介紹村民、今後決協力一體、以達成樂土、次並由代表薛轄忱、對此事經過報告、又區長薛福宸、致謝辭陳述新民分會結成之要望。

「代表謝詞」薛家島區薛福宸代表謝詞、新民會民衆問事處處長、海西分局長及新民會全體幹部職員及各級長官、祇因敝區范玉德爲福昌公司裝運石子、赴五號碼頭卸地後、因天晚不能回轉、卽在五號碼頭附近停泊、竟被福昌公司船夫多人誣多爲盜、因觸電致死、埋於孤山義地、無處查找、幸蒙新民會平下處長及高劉二君代民申怨、與福昌公司交涉、念其有老母妻子、懇祈出洋一千元、以資救濟、死者老幼、經平下處長、高劉二君及新民會全體幹部之努力及[illegible]薛轄忱二位之幫忙、始圓滿解決、敬謝吾處長之大德、新民會就是大青島之指導者、民衆之保障、中日提攜、建設東亞新秩序爲民衆謀幸福之領導者、將來敵區能成立分會、更是民衆的保姆、也是我們全區無上之光榮。

## 聯銀青島分行
# 業務極發展
### 各部份工作十分忙碌

記者於日前曾到政府設立、而又其特許之唯一國家銀行－準備銀行青島分行－去參觀、蒙殷副理（見圖）對於國家銀行的任務發表了談話、（業已誌本報）然後又蒙袁主任、侯主任等的懇誠招待、並請庶務劉先生領導着記者們在準備銀行的各部份參觀了一遍、這時正是銀行工作最忙碌的時候、他們在忙碌中而來領導我們、雖然祇能看到了一些最表面的工作情形、然而記者對於這幾位懇誠招待我們的先生們、是表示了深深的感謝。

在我們看到了現在準備銀行的鈔票是這麼盛行的時候、首先應該回想到若干年以前的銀行鈔票等金融的事了。記得很小的時候談的歷史書上說：在上古時代、人類是沒有貨幣這麼一說的、遇見了什麼交易的事情、祇是以貨易貨而已、後來感到了種種的不方便、才發明了貨幣而來代替換取貨物的價值、於是、貨幣從此就傳至如今、成爲人類所不可缺少的一種物品、有多少人是咀咒着「錢」的萬惡、但是無論是任何的一個人、又都缺少不了「錢」。「錢」的力量是大的。牠雖然是萬惡的物品、然而在不可捉摸中、你又深深的感到了牠的可敬可愛：因爲人類愛着「錢」的支配。於是就有了金融機關的設立、有了金融機關的設立、於是就有了什麼典藏珍物、經理票券、買賣金銀、以及存款、放債、匯兌等事。同時社會的更進步、人類也是更複雜、各種事物尤其是金融事務、也是隨着大時代而向前進展、由於簡單的金融事務、而變成極複雜繁多的金融事務、假如是個研究金融的學者、將歷年的金融事業記載下來、這却是一些很好的參考資料呢！

大概是在滿淸的時代、北京有著名的四大恒、恒興、恒利、恒和、恒源、這四大恒是專門經營金錢的金融機關、距今約有幾百年的歷史了、在當初北京有句俗語說、東富西貴、這就是因爲當初的這四大恒銀號都是設立在東城、而各王府都是在西城的原故、所以有東富西貴的一說、當初北京的四大恒、就是代表了現在的銀行專辦理一些存款放債的事務在這四大恒中、現在還存在的是恒利號、雖然仍是用「恒利」這個名稱、但是性質已經改變了、現在已經不做金融的事業而專做金銀店的買賣了、其餘的三大恒是都已經結束了。

在當初的四大恒所用的貨幣、除了金銀元寶及金銀錠以外、還有一種銀票及錢票、銀票是寫上幾兩銀子、錢票是寫幾吊錢、當時的鈔票並不是印刷而成的、是完全用最好的商皮紙寫成的、寫票子的人是極有經驗極不容易的、凡是寫出來的鈔票無論是若干張、也完全是一樣的筆跡、別的人是很不容易仿造的、然而當時却有一樁轟動九城的事發生、就是有一人私造僞票而無罪的案子、因爲這人完全是憑他的藝術天才而仿造錢票、鈔紙上所有字樣以及圖樣等、完全是寫畫成的、寫畫成以後、拿到四大恒本舖店去換、四大恒也被他給矇蔽了、他每天只寫畫六吊錢、够自己的生活即了、並不多寫畫、但是常此以往、終於被四大恒發現了僞票、但是因爲他是憑藝術而換本舖的錢、所以結果定爲無罪、於是四大恒聯合請客、請他不再畫寫僞票、每月白送他六吊錢、因爲這件事很新奇、所以當時曾轟動了北京市全九城、這也是金融界的一件有趣的事、當初除了四大恒以外、還有一種匯兌莊、最著名的是源豐潤號這是專門辦理來往款項的事務、當時並不像現在有匯票寄款這麼便利、那時沒有匯票的這一說、只是以現款來往、那時的匯兌莊是非常有信用的、是將錢送到匯兌者的家中的、當時也是很方便的事、除此之外、就是錢莊了、那時的錢莊、只在北京一個地方、就有二千多家、辦理現在銀行所辦理的一切事務。

在光緒二十六年以前代理國庫出納的國家銀行、差不多都是叫做大淸銀行、庚子年後到民國的時候、大淸銀行就完全改爲中國銀行、自民國二十六年後、準備銀行爲國家銀行（未完）

## 本市商會召開
# 全體董事會議
### 通過正副會長人選

本市市商會以年來市面逐漸發展、商業日趨繁榮、商會組織實有强化之必要、茲以前任會長柳文廷久未在青、於會務之執行上、諸多不便、爲求辦理事務之便利、業由常務董事會公推鄒道臣副會長升充正會長、所遺副會長缺、推選常務董事李淑周氏補充、茲該會爲報告及追認與討論各項案件、特於昨（二十四日）下午二時在該會大禮堂、召開全體董事會議、到有各机關代表及商會會長副會長及各董事數十餘人、振鈴開會後、全體向國旗致敬禮畢、由鄒道臣會長致開會詞、繼由王葆齋副會長臨時主席報告提案及追認各案、經全體通過後、鄒道臣會長、李淑周副會長、卽先後致就任詞、嗣開始討論各項案件後、圓滿閉會、茲將該董事會議席上之追認案、討論案等分別覓誌於次。

「追認案」一、本會收支款項、除由副會長隨時審閱外、按月提請常務董事會審查通過、并遵奉二十八年三月十二日全體董事會通過辦法、將每月收支印刷報告分送各董事查閱、以示財政公開之意、而免召集大會報告等情、歷經遵辦在案、除截至二十八年九月二十一日、董事大會業經報告追加承認外、謹將二十八年全年二十九年全年三十年全年收支總數列後、以憑考核計。

二十七年年底央算虧欠洋三千二百六十二元二角七分

二十八年全年收入計洋三萬二千九百四十元零二角正。

全年開支洋三萬零四百三十五元三角四分。

連二十七年虧欠及本年開銷、除收入外、淨虧欠洋七百五十七元四角一分、

二十九年全年收入計洋五萬五千八百六十九元四角正。

全年開支計洋五萬零三百二十一元七角八分。

除二十八年虧欠及本年開銷外淨盈餘洋四千七百九十元零二角一分、三十年全年收入計洋六萬一千一百七十元零一角正

全年開支計洋六萬八千九百六十七元三角正。

除二十九年盈餘及本年收入外計淨虧欠洋三千零零六元九角九分、以上所列各款、除按月由常務董事會審查通過、及仍遵奉董事會決議、按月印刷報告表、分送各董事查閱外、茲逢董事大會之期、應予提出報告、請追加承認案。

二、茲有民生銀行坐落天津路十七號三層樓房一所、連同私有地皮、計市畝五分八厘地號爲天津路十四號、決以價洋二十四萬元出賣、本市輸出入組合、現正需要此項辦公地點、但限於章程規定、不能購買、遂商由本會購買後、再由其租住該房一部、言定租期五年、先付五年租金十萬元、計合每年租金二萬元、一俟租期屆滿、另行議訂租約、倘於期內退租時、租金概不退還云云、本會以將來應辦之事甚多、正需要該項房產、且輸出入組合、對於此事雖爲租房、實不異於捐助、此等美意、更應承受、遂於民國三十年十二月二十四日經常務董事會議決購買、事關置產、請予追認案。

三、（於本年一月八日奉到社會局第二號訓令略記）本會會長柳文廷、久不在青、於會務諸多妨害、着即辭去會長名義、以副會長鄒道臣陞任、所遺副會長一缺、仰卽迅推賢能補充云云查副會長出缺、例應由常務董事中推選補充、關於此事業、於本月十四日經常務董事會公推李常務董事淑周爲副會長、補充遺缺請予追認案。

「討論案」一、查市面日趨繁榮、本會事務、因之亦日形繁、爲適應現狀、不得不强化內部工作、茲擬訂定辦事細則、俾資遵循、應如何擬定請討論案、議決交常務董事會全權處理。

二、查本會成立、係在民國二十七年二月一十七日彼時市面經濟商務諸待整理、本會成立之初、意卽在暫時維持、故規定會員月捐、亦莫不力求低微、其後市面漸漸繁榮、但爲減輕會員負担起見、凡遇有少數之慈善救濟等事、均由本會經費項下撙節開支、從未向會員特別徵收、其詳細數目、已於前列報告案內摘要報告、以致本會歷年經費、不但無餘、且常感不足、現在本會雖仍爲維持時期、然今昔之情形、大不相同、微論凡百物價、均已增漲數倍、卽依現時之必要設置、則今後之預算、亦勢須擴大、茲擬定預算案、請審查公決案。議決、交常務董事會酌辦。

三、本會惟一收入、卽會員月捐、按已往所收之成數、每月約爲五千餘元、與現在之預算相較、所差甚鉅、會員月捐實有增加之必要、應如何處理、請公決案。議決交常務董事會辦理、嗣後收取會費、改每年四季收取。

四、本會買受民生銀行天津路房產、共價洋二十四萬元、除輸出入組合、已付五年租金計國幣十萬元外、下欠十四萬元價金、及中人用錢、應如何籌措請討論公決案。議決暫保留。

五、關於董事會決議錄簽字事、係必須由全體董事簽字抑或根據簽到簿、到場董事中推舉代表幾人、簽字、卽可請公決案。議決、公推董事五人簽字。

## 趙市長常對僚屬訓話
# 以淸愼勤相勗勉
### 王委員長親書三字匾額多方 頒發到靑分發各局處等懸掛

本市趙市長生平以淸愼勤三字爲圭臬、躬行實踐、不託空言、前長商埠局任內、財政之公開、辦事之勤敏、卽昭昭在人耳目中、此次重長青市後、平時對僚屬訓話、仍以此三字相勗勉、諄諄告誡、故本市政治修明、近聞華北政務委員會王委員長、以趙市長能於此三字身體力行、特親書此淸愼勤三字匾額多方、於日前頒發到青、當由趙市長分發各局各辦事處一體懸掛、俾資警惕云。

## 李匡氏戀奸情熱
# 助奸夫害本夫
### 上訴後判處十年徒刑

李匡氏、李茂德殺人案、經上訴最高分院發回更審結果、李匡氏被處徒刑十年、李茂德無罪、茲覓誌判決書原文如次。上訴人李匡氏（女年三十七歲農住膠縣杕連莊）、李茂德（男年四十八歲農住膠縣杕連莊）。

右上訴人等、因殺人案件、不服膠縣地方法院、中華民國二十九年十月八日第一審判決提起上訴、本院判決後、檢察官及李匡氏又上訴最高法院華北分院發回更審本院判決如左。

△主文 原判決撤銷、李匡氏幫助殺人處有期徒刑十年、李茂德無罪。

△事實 李匡氏係已死李茂賢之妻、因李茂賢素患癲癇時發時愈李匡氏深爲痛惡、並因與其妹丈張小臟時相過從、於民國二十九年廢歷三月間、卽與之通姦、張小臟爲圖永歡、及謀得李茂賢之財產計、遂起殺害李茂賢之念、決意後、曾與李匡氏計議數次、李匡氏亦樂與贊助、同年六月二十一日、卽廢歷五月十六日、由張小臟邀同李茂賢入城糶麥、於當日傍晚回家、途中行至硯里莊北大王哥莊南地方、張小臟乘行人稀少之際、用刀將李茂賢扎傷身死、隨卽逃逸、嗣經李茂賢胞兄李茂永訴由膠州區辦事處警察科、將李匡氏抓獲、解由膠縣地方法院檢察官、偵查起訴。

△理由 本件理由分兩部分說明之、

一、關於李匡氏部分、查已死李茂賢仰面致命、耳竅左有刀尖扎傷一處、斜長五分、闊裂二分、深一寸六分、內有血水流出、耳竅右有刀尖扎傷一處、斜長六分、闊裂三分、深一寸五分、內有血水流出、致命、腎囊有刀尖扎傷一處、斜長五分、闊裂三分、深七分、又有指甲傷五處、均斜長三四分不等、闊均一二分不等、皮破有血跡、委係生前被尖刀扎傷身死、業經原審偵查中督同檢驗明確、填具驗斷書、附卷、訊據上訴人李匡氏、雖於本院殺不承認、曾與在逃之張小臟計議謀殺李茂賢等情、但在被獲初訊時、對於如何與張小臟有染、以及如何由張小臟起意殺害李茂賢後、彼從旁贊助、張小臟、如何於邀同李茂賢入城、糶麥、在歸途中用刀扎傷李茂賢身死、並於事後張小臟如何邀其同逃等情、既經供認明確、查已死之李茂賢、又確係被人扎傷身死、上訴人此項自白、顯與事實相符、自足採爲論科之基礎、此外李茂賢素日安分守已、並無仇人相害、既有村長陳學功及死者之兄李茂永到案述明、而張小臟於殺人後潛逃無蹤、參觀互證、則李茂賢之死、係張小臟所加害毫無容疑、情查上訴人李匡氏、僅於張小臟起意殺害李茂賢後、於向其商議時、從旁贊助爲、既未與之共同實施殺人之行爲、核其所爲要係與張小臟以精神上之鼓勵、僅能認爲從犯、原審未予詳察、遽以共同殺人論科、未免錯誤、應將原判決關於李匡氏罪刑部分撤銷、以資糾正、又查李匡氏不守婦道、致犯本罪、雖係從犯情亦難寬恕、仍應處以適當之刑以示儆懲。

二、關於李茂德部分、查上訴人李茂德、對於殺人情事、自被獲之初至本院審理時、始終堅決否認、而李茂賢被害之時、（卽民國二十九年廢歷五月十六日）彼在田間工作、並經其村長陳學功迭次到案證明屬實、雖上訴人李匡氏、於膠州區辦事處、訊問時供稱張小臟計議殺害李茂賢時、曾與李茂德商議、但質諸李匡氏既否認其事、而李茂德於同處訊問時、縱不否認張小臟等、招其相商殺害李茂賢之事、但並未贊同、（見膠州區辦事處筆錄二十九頁）具見其對於張小臟之實施殺人、以及幫助等情、並未參與或施以助力、此外又無其他佐證、足證上訴人李茂德有犯罪行爲、依法自難使負刑事責任、原審未察遽令判處罪刑、顯有錯誤、自應將原判決撤銷、另行諭知無罪之判決、據上論結應依刑事訴訟法第三百六十一條第一項前段、第一百五十六條第二百九十一條前段、第二百九十三條第一項刑法第三十條第一項第二百七十一條第一項、第五十七條判決如主文。

## 惠民社調劑民食
# 糶放麵粉苞米麵
### 本月二十七日開始

青島惠民社年來辦理廉價米麵糶放事業、一般貧民受惠良多、茲以夏曆年關在邇、爲調劑年關貧民食糧、蒙興亞院及市公署之支援撥款購廉價麵粉五千包、拆爲零份、配合該社自製之苞米麵、定於本月二十七日起、同時糶放、聞此批麵粉、因另承冬賑美術展覽會捐送賑款二千二百七十二元七角二分、暨呂美蓀先生捐助賑款十元、指定充減成本、故核定糶價尤爲低廉、茲將購買人應行注意各項分列於左、

一、規定價格、苞米麵每份十四斤售國幣三元、麵粉每份九磅售國幣三元。

一、數量限制、每人購苞米麵一份始可帶購麵粉一份、惟苞米麵可任意多購至三份爲度、麵粉則每人只購一份、且不單賣、以售完爲止。

一、糶放地址：（市內）山東路市商會、（東鎭）威海路東鎭商會。

一、糶放日期、自一月二十七日起至迄二月十日止、惟期內至麵粉售完時、卽隨時提前截止。

一、糶放時間、上午九時至十二時、下午一時至四時。

一、盛麵器具、由購買人自帶。

## 泊兒鎭李永平匪
# 被日軍擊滅
### 斃匪甚多俘虜十五名

冒酷寒在各處掃蕩敵匪中之田副討伐隊、由廿三日向〇〇挺進將泊兒鎭（諸城東南方約四十六公里）之李永平匪約二百予以完全包圍、以拂曉爲期、加以猛攻、敵軍頑强抵抗、遂展開手溜彈戰、猛烈攻擊敵軍、並不予敵匪以逃走機會、交戰僅一時半、使其潰走、更掃蕩附近各部落、澈底的加以殲滅、日軍損害員傷二、戰果如次、

敵遺棄屍體　一六〇

俘虜　一五

鹵獲品

捷克輕機關鎗　三

步槍　一一八

子彈　四二二五

手槍　一六

迫擊砲彈　九

自動步槍　三

刺刀　五一

手溜彈　一三〇

馬匹　二三

靑龍刀　一六

脚踏車　一一

電話機　二

彈帶、彈囊、大約、喇叭、被服、文書類其他多數。

## 清溪庵古刹
# 釀金重修
### 二十八日開光

東鎭遵化路十五號、有淸溪庵古刹、（卽例年舊曆初九日開放鑄銅會之處）因年久失修、經本市紳商釀金重修、自本年五月開工、迄今業已全部落成、該廟董事會定於本月二十八日舉行開光典禮、刻已函約各方、屆時參加盛典云。

# 僑務委會組織法
### 市當局訓令所屬知照

本市當局因奉頒國民政府僑務委員會組織法、當卽訓令所屬知照、茲覓錄僑委會組織法於次：

第一條、僑務委員會掌理本國僑民之移殖保育等事宜。

第二條、僑務委員會、就主管事務、對於各地方最高級行政長官、有指示監督之責。

第三條、僑務委員會就主管事務、對於各地方最高級行政長官之命令、或處分、認爲有違背法令或逾越權限者、得提經行政院會議議決後、停止或撤銷之。

第四條、僑務委員會設委員長一人、委員三十六人、至四十四人、就中指定常務委員六人至八人。

第五條、僑務委員會委員長、綜理會務、並監督所屬職員、及各机關、常務委員協助委員長處理會務。委員長因事務不能執行職務時、指定常務委員一人代理之。

第六條、僑務委員會每年開大會一次、每星期開常務委員會議一次、必要時得召集臨時會議。

第七條、僑務委員會會議與各院部會有關時、應通知各院部會派員列席。

第八條、僑務委員會置左列各處。

一、總務處。

二、僑務管理處。

三、僑民教育處。

第九條、總務處掌左列事項。

一、關於撰擬編譯收發及保管文件事項。

二、關於典守印信事項。

三、關於經費出納事項。

四、關於庶務及其他不屬各處事項。

第十條、僑務管理處掌左列事項。

一、關於僑民之調查及保護事項。

二、關於僑民移殖之指導及監督事項。

三、關於僑民糾紛之處理事項。

四、關於僑民團體之管理事項

五、關於回國僑民投資興辦實業及遊歷參觀等之指導或介紹事項。（未完）

## 薛劉氏招蜂引蝶
## 岳長祿丟錢
### 發生口角涉訟

嘉祥路第二平民院內八十戶、住有薛劉氏（年三十二歲掖縣人）素日招蜂引蝶、該院中一般登徒子流多趨之若鶩、有岳長祿（年三十一歲卽墨人）住全院三十一戶、於二十三日晚赴薛劉氏屋中閑耍、岳長祿發覺衣袋內之鈔洋十八元六角、不翼而飛、當卽向薛劉氏質問、二人因此口角、經警提來、一併送市南分局訊辦云。

櫻花膠捲
特別克羅姆
旁克羅下

果然特效極了！

治尿塞

"淋病是不能治療的病"，事實上一直到現在，人們都在這樣想着來的．因爲用那從來底療法，表面上雖然說是治愈了，但是，一到了季節的轉變和，攝生稍微失調．又極容易發生疼痛．流膿．復發的徵兆．這是常例．

治-尿-塞是化學療法劑．它是現代醫學界底最大發見．它和從來淋藥底作用，是完全不同的．治療期間既短．效力又大．而且用不着再注射．只要內服就能收效．尤其治療費是極有限的．因此，治-尿-塞底出現，可說把那以前不能治療的"淋病"征服完了．

武俠小說

# 卧虎藏龍傳

王度庐著 鏡海畫

## 第十三回 泳心熱淚少婦思復仇 設計陰謀老奸忽陷阱 29

何劍娥罵着說：「媽的你這時候還說甚麼？郭大娘叫他們搶走了，干咱甚事？咱們快些走吧！」二熊說：「老猴子怎麼樣？還招呼他一聲嗎？」何劍娥說：「招呼他一聲！他若不走呢，大熊也走，就把德家那小媳婦給他，叫他們在地洞裏過日子去吧！媽的我不能再在那地洞裏慪氣了，又渴又餓，我真受不了！快招呼他們！他們不走咱們走！」又自言自語地說：「我為個乾老頭子也够了！媽的，我為我親老子也沒這樣過！」此時俞秀蓮隱藏在房上極為房下的人所查覺，何劍娥把那二熊手中的燈接過來，她又進到廚房去找水喝，找飯吃。那二熊又進到那屋裏去了，他們大聲的說話，把箱子搬摔得大聲的響，又待了一會，可是二熊又獨自走出屋來，去到廚房找着何劍娥，他們滅了燈，一同出廚房走了。俞秀蓮在房上又等了一會，不見再有動靜，就覺得很是可疑，剛要下房去看，却聽有人發出一聲的慘叫，聲音就似發生

在院牆之外那小巷的附近，接着刀聲鏘鏘，似有人交戰起來，俞秀蓮一驚，疾忙順着房跳躍到外面，就見孫正禮正與人廝殺，俞秀蓮一上前，兩三刀就將何劍娥砍倒，擬下的二熊跪在地下乞命。那邊桃柳林中御又發出史胖子的呼聲，說：「快來呀！快來救救楊小姑娘！」孫正禮又向那二熊猛了一刀，他與俞秀蓮一齊尋聲奔往，就見史胖子正與一個賊人廝殺得很緊，賊人的武藝雖不太佳，可是史胖子也難以立即獲勝。孫正禮却說：「老史躲開！你不行！我來！」他揮動大刀直奔這人，這人正是惡牛山的大王焦大虎，他要跑已然不及了，只好拼出命去與孫正禮廝殺。史胖子御退了戰，向俞秀蓮嚷着說：「咱們先追老賊！老賊也是從這地窟裏鑽出來的，我只顧了鬥那傢伙，老賊却乘勢跑了！」俞秀蓮急問說：「老賊倒不要緊！麗芳呢？她還在洞裏了嗎？」史胖子說：「哎呀！我可看見了那賊是先抱着一個人出的這地洞！」俞秀蓮就說：「快去找火來！」史胖子說：「我身邊有！」他就掏出來火摺、燃着了、

迎風一抖，立時發起了火光，俞秀蓮接過來，把一隻刀挾在臂下，一手晃搖着火摺子，在林中葦畔一照，突然發現池水中有個東西，她立時將刀和火摺全都交給了史胖子拿着，自己就顧不得衣濕，走進了水池中，這時那該喪鴨子都已不知往哪裏睡覺去了，史胖子抖起來火光照得水面通明，俞秀蓮就過去，將浸在池水中的一個人抱了起來，原來這正是楊麗芳，幸虧水邊不深，她的口又被手巾塔着，腹中沒灌下水去，俞秀蓮急忙叫史胖子幫助孫正禮去戰焦大虎，她連雙刀也顧不得要，就抱着楊麗芳跑回那窩舍裏去了。這裏孫正禮雖然刀法精熟，力氣猛驚，怎奈焦大虎只是連着樹跟他鬥，並眼看着就要逃命了。史胖子將滅了火摺子掄刀一上前，這焦大虎就成了首尾受敵，想逃跑已然不能够，他就躲在一顆桃樹的後面，說：「朋友們！高抬抬貴手吧！咱們平日無冤無仇，何必？我幫助諸葛高，也是沒有法子，因為他的神通廣

大，我們一半是敬他，一半也是怕他，現在我手下的人都叫你們打散了！我也沒什麼能耐啦！只要你二位能抬抬手饒了我這條命，我就從此洗手不幹，將來還一定忘不了你二位的好處！」孫正禮就問說：「饒你也行！但是費伯純藏在哪裏去了？我們捉住了他就能饒你！」焦大虎說：「那位大爺知道嗎？前面何劍娥他們說你們幾位已竟走了，催着我們也快些逃，我們在地洞裏也餓了一天了，又餓得難受，就想也出去，依着諸葛高他可還不願離開地洞呢，但那時洞裏就剩了我跟他，還有那德家的小媳婦，我是決意要逃，他才不敢一個人在地洞裏住，他還叫我把那小媳婦背出來，一齊走。」史胖子問說：「那老傢伙要把小媳婦背走，他是安着什麼心？」焦大虎說：「他就是背去出之後，把小媳婦給我，我却不信他的話，他必是把那小媳婦要送給保定府的黑虎陶宏，他是要巴結陶宏，可是還沒有巴結得上。」

## 今日節目

八、三〇 新民體操 北京
八、五〇 修養講座 北京 論語（第四二講） 傅巖
九、一〇 華北時局 北京
九、三〇 唱片 北京 聽雲歌 大亞細亞進行曲 香檳帶 棋盤山
九、三〇 新聞重述 北京
九、五〇 商情行市 北京
一一、三〇 兒童時間 北京 故事：兩兄妹 倪瑞君
一二、〇〇 報時 北京
唱片 北京 黃族青年歌 野猪林 珠簾寨
一二、一〇 職業介紹 北京
一二、一五 娛樂節目 北京 一、時調小曲 王秀卿 四季相思 二、相聲 八大改行 廣湯
一三、〇〇 新聞 北京
一三、一五 魚肉蔬菜行市 北京
一三、二〇 唱片 北京 戰宛城 金瓶女
一三、三〇 評書 北京 飛龍傳（第三〇三回） 品正三
一四、三〇 新聞 北京
一四、五〇 廣東音樂 北京 桃花浪 燭影搖紅 西江月 滾繡球 楊翠喜 三潭印月 小桃紅 燕社
一六、〇〇 臨時新聞 北京
一八、〇〇 兒童新聞 北京
一八、二〇 兒童時間 北京 虎坊橋小學學生
一八、二七 預報本晚節目 本台
一八、三〇 趣味講座 北京
一九、〇〇 一週大事彙述 北京
一九、二〇 行政工作報告 北京
一九、三〇 演講 北京
一九、五〇 京音大鼓 北京 連環計 聯幼茹
二〇、一〇 新聞 北京
二〇、四〇 娛樂節目 北京 一、播音劇 中國劇團 燈火管制 二、滑稽大鼓 架冬瓜 三怕婆
二一、三〇 地方新聞 本台
預報明節目 本台
二一、四〇 快書 北京
二二、〇〇 報時新聞 北京
二二、二〇 京劇 北京

## 海州組合出帆

海州行 入港 出港
得春 迎春 元泰 瑞祥 永祥 華新 海川 新順 吉祥 大有 養順 太平
濟水口行 石臼所行 石島行

株式會社中村組
隱岐輪船洋行
協信海運株式會社
海州汽船同業組合
電話22四四五九號 二三三七三號

照美術相必須配以美術鏡架方可美觀
青島明星照相館
新到大批美術鏡架 物美價廉 零售批發均所歡迎
地址 聊城路五四號 電話（二）四九八九號

## 招募

一、調查員 數名
一、性別及年齡 男子自十八歲至四十歲未滿者
一、資格 中學卒業或有同等程度及通解日語者
如有右項希望者請持自筆履歷書於本月二十七日午前十時來本協會接洽可也
鐵山路八五號
華北勞工協會青島辦事處啓

## 清溪庵廟開光啓事

青島台東鎮西首道口路十五號有清溪庵古廟一座因年久失修勢將坍塌本市紳商等發起醵金重修自本年五月開始興工迄今業已全部落成謹定於本月二十八日即夏曆十二月十二日舉行開光典禮恭請各界仕紳屆時蒞廟拈香除分函邀請外恐未遍知特此敬告

青島市清溪庵廟董事會謹啓

## 遺失股票聲明

查敝人高師中堂執有青島豐蚨麵粉股份有限公司優字第二九號優內字第二五一、二五二、二五三號暨乙字第一一六、一一七號暨內字第二八一、二八二號股票面額共二千元正不慎遺失除按照公司章程逕向該公司請求另行補發股票外合亟登報聲明上項股票無論落於何人之手皆作廢紙

民國三十一年一月二十三日 敝人高師中堂

## 遺失股票聲明

查敝人張佩霞執有青島豐蚨麵粉股份有限公司優內字第四四、一一七號暨內字第六一、一二二號股票四張面額共四百元正又敝人咸佩霞執有暨內字第一二三號股票一張票面額一百元正不慎遺失除按照公司章程逕向該公司請求另行補發股票外合亟登報聲明上項股票無論落於何人之手皆作廢紙

民國三十一年一月二十三日 敝人張佩霞 咸佩霞

## 遺失聲明

今遺失（莊寶康印）隸字及（寶康之印）篆字四方式小圖章各一顆茲特聲明上開兩章從此作廢作無効以後凡對外一切憑信另用新印章為憑恐未週知特此登報公告

莊寶康啓

## 中外興信所青島本部啓事

敬啓者頃奉北京總部令開「茲聘呂聲陽先生為青島本部代理部長」除將聘書轉致外嗣後本部一切事宜悉由呂聲陽先生主持辦理恐未週知特此佈露

## 呂聲陽啓事

敬啓者猥以輇材謬蒙總部委為本部部長之職汲深綆短時虞隕越唯希各界時賜教言以匡不逮實所幸盼

## 緊要聲明

啓者青島海泊路五十一號恆聚厚經理張立勳股東張若輔于錦章今因意見各異無意前圖經眾中見將本號全份鋪佣貨物讓渡與魏亞瓷器行經營所有恆聚厚欠內欠外之賬目及作保等情俱歸經理張立勳君担負清理實任與魏亞瓷器行無涉俟後魏亞行之生意無論盈虧概與恆聚厚及同人等無涉除另立讓渡契約外特此聲明

讓渡人恆聚厚經理張立勳 股東張若輔于錦章
接受人魏亞瓷器行代表人顧文卿黃美齋于鏡洲

## 至急招募裁縫職工

男子有經驗者
博興路五十二號 小田商店

## 遺失聲明

敬啓者敝人有烟台東順永記立青島東順號照付公益棧名下七號匯票一紙計國幣二百九不慎丟失除向該號掛失止付具保將款領出外特再登報聲明此票無論落於何人之手概作廢紙 敝人史成新啓

## 福聚源股東徐子欽等緊要啓事

逕啓者敝人等前在北京路五十七號合資開設福聚源號雜貨代理店生意現因無意進行已於民國三十年年終將股本完全撤退並將所有賬項結算清楚另由原經理參股東孫岷東改組福聚源洪記自行營業嗣後福聚源洪記營業盈虧統由孫岷東負責與敝人等無涉此啓

福聚源股東 徐子欽 趙雲五 丁明山 張玉山 丁海德 姜華農 孫岷東 宋紀青 啓

## 緊要聲明

茲因民國三十年南村復記和記大泰號及藍村站德興和青島大泰和合夥經營魯濱號自下來東無意進行年底將賬目結清東西各股俱以銀清同後魯濱號之生意無論盈虧概歸楊信之自理與各號概無干涉

推股人大泰號復記和記 大泰和德興和 受股人楊信之仝啓

## 聲明作廢

本號彩友紀子秀現因他就出號，携有本號負責保證第一八七四八一號居住證一枚未經繳銷嗣後該紀子秀在外一切行動本號不負責任除呈報警察局備案註銷外特此登報聲明作廢

華縣路一一〇號恒豐號王信盛啓

## 遺失聲明

第二一九九八二號居住證遺失聲明作廢 台東六路五四號鄒鳳辰啓

## 遺失聲明

第〇〇六八三七號居住證遺失聲明作廢 山西路五號內一一號戴張瑞菊啓

## 遺失聲明

第一四五二六三號居住證遺失聲明作廢 桓台路四三號康崇法啓

## 遺失聲明

第一一九九〇二號居住證遺失聲明作廢 德平路一號于進文啓

## 遺失聲明

第〇六六八四九號居住證遺失聲明作廢 四川路西廣場三八三號王殿傑啓

## 遺失聲明

第二二二七七三號居住證遺失聲明作廢 無棣一路三六號葉珍桐啓

## 遺失聲明

第一五八二八二號居住證遺失聲明作廢 上海路六號王振先啓

## 遺失聲明

第一四八二五七號居住證遺失聲明作廢 和興路一二〇號附二二八戶李炳照啓

## 遺失聲明

第一一四五六九號居住證遺失聲明作廢 冠縣路四二號孟慶穀啓

## 遺失聲明

第三〇七八七〇號居住證遺失聲明作廢 西吳家村二四五號杜元山啓

## 遺失聲明

第二九二五三九號居住證遺失聲明作廢 康寧路大康南合九路一三號李峰福啓

## 鳴謝國醫鄒壬生大夫

家母忽於今春偶患半身不遂之症遍請中外名醫診治俱謂年近七旬已至險境家兄東手幸由友人發君吉甫代請震東大藥房鄒大夫醫治始用湯劑並用針灸之法如是年高之絕症今竟得獲痊愈余感先生神術特登報端藉表謝意

熱河路十三號感謝人楊杏甫謹啓


## 光陸大戲院

平度路二十二號 電話二七八三〇
循環開演 座價 一元 九角 七角 加一成捐
新片！今天堂堂公演
【中國歷史上第一個模範將軍】
新華影業公司古裝歷史忠孝義節戰大特片 偉超鉅
劉瓊 夏霞 領銜主演
…矢志效忠… …千古不朽…
岳飛 盡忠報國
雖壯火熾 如火如茶 熱烈剛毅 慷慨氣昂
今天隨票奉贈岳飛盡忠報國精美小畫片一張！
千軍萬馬聲勢浩大！
盡忠報國流芳百世！

## 平安

路口二十二號 電話二五一四八
時間 每日一時三點五點七點九點循環開演
票價 池席一律七角 學生兒童五角 加一成捐
今日選映 國華出品 明星播製
范烟橋改編 張石川導演
周璇 白雲 慕容婉兒
蒙納 秦煒 鳳凰 陶由 周起 合演
古裝風流香艷偉大歌唱巨片
全片插曲 西廂記 名歌十支
驚艷 攔紅 警寺 解危 賴婚 病思 傳書 跳牆 佳期 拷紅 究議 團圓
劇情完整 演技超越 歌聲動人
會期倫香帶 佳；解羅！ 好月露牡開 風；滴丹！
流行全市人口一曲的「拷紅」片本再給你一個正調音料的機會！

## 新華大戲院

東鎮 分院 福寺路六十三號 電話三〇五五六
徐劍 劉鰲美 朱君鈞 培
蘋豔秋 陳永春 劉俊華 徐劍豪 劉退卿 陳翠仙 劉芝蘭
今天午戲 亂石山 乞丐千金
今天夜戲 六本 狸猫換太子
票價 樓上一律九角 樓下四角 劇分當計 獎券 金日 兩場 元得 不決 十夜 落空 總開

## 金城大戲院

西大森（同記）二十二號
謝雯琴 劉俊文
坤伶武旦 勇猛武生 文武老生 正工老生 坤伶花衫
劉蘭英 劉俊源 謝雯瑛
開演時間午十二時夜六時
午戲 武家坡 鳳陽花鼓 白水灘
夜戲 虹霓關 燭影計 霸王別姬
每逢星期六、日午戲准演
座價 池座十排一元五 池座後排一元 樓座一律一元 票三角 外加觀覽捐一成
售票時間 每日上午十時
先期售票 對號入座

## 東鎮 慈光大戲院

雲門路二十三號 電話三一六八八
國歷新年 提早上午十一時起 循環開演 座價 優等三角 兒童學生二角 加捐一成
今天公演
藝華影片公司古裝歷史歌唱滑稽巨片
李麗華 嚴化 韓蘭根 主演
「唐伯虎點秋香」
上集三笑
唐伯虎遊寺院巧遇美人！ 華府做書僮內調笑秋香！
下期公演 乞丐千金

## 中和戲院

青島山東路北首電話二二六二三
黃寶岩 張文琴 婁亞儒
茹麟福 孫慧霞 楊壽山 韓子峯 秦月樓 劉湘臣 桂雅卿
午一時開五時止夜六時開11時止
午戲 梅龍鎮 嘉興府 大英節烈
夜戲 十四本 西遊記
戲價目 午 池座每位七角 樓座每位五角 碼座每位三角
夜價 池座前十排一元五角 池座後十排一元 邊座每位七角 碼座每位三角 加捐在外



## 李琴圃福幼餅

小兒聖藥
擅治小兒食積腹痛面黃少食發熱咳嗽嘔吐瀉痢等症
每瓶六角 藥房均售

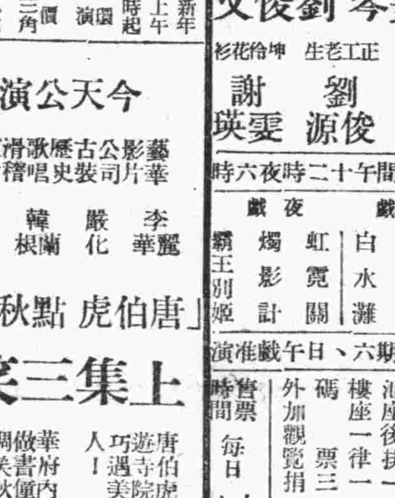

琴圃兒科醫院發行
興縣路九號 電話二四四七六號

## 掃疥

專治 一切疥瘡 及 各種癬疥 皮膚病
定價每盒大洋 各大藥房均有出售
青島南洋藥房總經理 山西路二十三號 電話二六八四二號



北京特別市成藥許可證第二十五號

近代偉大發明
保證不犯 任何毛病 不但毫無 痛苦而且 更覺愉快 限期脫離 苦海早登 健康之路

服後舒適愉快精神煥發毫無痛苦

# 戒烟聖藥 新吉福德祿

老弱多病大癮小癮限期斷癮保證毫無流弊

新吉福德祿、是濟世之妙品、治毒之靈丹、為解救苦海中同胞之唯一良劑、經二十餘年之苦心研究、於去歲始告成功、在國外行銷極廣、救活之人不勝枚舉、凡染有鴉片、海洛英、嗎啡、白面及一切慢性毒等症之服之無不藥到病除、並能於最短期間、解脫一切病魔、敬希有癖同胞從速購服、早脫苦海、而登光明之路。

一、主治 鴉片、海洛英、嗎啡、白面、及其他一切不良嗜好毒癮等症。

一、特長 服此藥能舒筋活血、鎖精壯陽、健康身體、固腦補腎、婦女寒症、年老衰弱、效能有返老還童、益壽延年、奪天造化之功、橫神百倍之效。

一、服法 每日三次或兩次（各按吸用之次數）便不秘結、筋骨不疼、腰腿不酸。清血解毒、定神安寐、增加食量、七十片 最重者十一至十三片、癮輕者每次四至七片、普通癮者後吸烟者、飯前用藥）白開水送服。按癮之輕重酌量用之、在吸煙前十分鐘（飯

包裝 50片兩元五角 100片四元八角 200片九元四角 600片廿八元

總製造廠 同仁製藥社 北京東皇城達教胡同
青島總經理 天合益藥房 北京路山東路轉角 電話（二）三八六六號
分售處 華壹氏藥房 神州藥房 建美藥房 中國藥房 本市各藥房均有代售
注意 外埠函購暫行停寄



140

淋病空前靈藥之新發現！

# 强利比兒

與六〇六異曲同工萬試萬靈

化學製劑中以「强利比兒」一藥醫治淋病功效最偉為期遠者僅需二天即可治癒斷根、使成份純良藥力功效各方面研究比較、全世界數千淋濁藥中「强利比兒」始終佔第一位！

☆强利比兒之五大作用 療淋能力超越於一切
强烈之殺菌作用…有菌皆滅、不留一蘭
驚異之消痛作用…服藥當天、解除痛苦
迅速之退腫作用…即日消炎、兩天退腫
偉大之止濁作用…止流極速、徹底淨濁
非常之利尿作用…小便暢利、特殊獨長

☆本劑到處風行之原因
「强利比兒」臨症實驗之結果、服過者千萬人、獲愈者亦千萬人、全球名醫患者千百萬餘人、一致滿意、熱烈推崇、「强利比兒」為化學治淋劑中最高權威製品、共榮譽貫與梅毒專葯六零六並駕齊驅

☆殷切希望
「强利比兒」功效偉大絕倫、服後獲愈者懇希口角流芳、普遍介紹、為人造福為己積德

☆女子淋病與白帶同時痊癒
最難治之頑固白帶「强利比兒」獨能使之斷根迅速安全、服法簡易、蓋可稱白帶救星、夫妻同服尤宜

☆主治 急性淋病・慢性淋病・尿道炎・副睾丸炎・攝護腺炎・膀胱炎・關節炎・扁桃腺炎・中耳炎・女子淋病

☆各埠大藥房均有出售

竹村製藥廠出品 大阪市東區南久太郎町

經濟

# 現生米市景況崢嶸
## 生油銷下未能成交
## 現棉紗布市交易平平

本報特訊 本市二十四日之現生油銷下、洋雜糧則繼續、然意在軋價、貨主以期油續升、堅持原價不售主意、因之雙方對時、致未成交、現生米市、交易市況崢嶸、授者以奇貨可居、乃升一元成交、過磅亦佳、火車生米四十七元、西南口生米四十七元五角、期生油米、繼過去之昂騰市氣、衆符再事追逐、故開盤又升數角、再造空前最高紀錄、惟以現油銷下不暢之故、而期貨居此高價、人情頗感不安、因之存符思利出籠、市氣隨低下沉、漸游漸低、惟米流經洋商略進、市又掙扎一時、但尾市人情欠堅、卒以無力委態下收而云。

又訊 本市二十四日之現棉紗布市交易尚屬平平、値茲歷年關在邇、銀根緊縮之際、開展仍屬不易、惟因期市略有進展、現紗布亦稍事上游、定期標布市、以數日以來、市氣均露徵硬姿態、故今市人情略見進展、提升數角、惟市氣不甚堅硬耳。

# 麵粉稍趨升勢 雜粮交易平和

本報特訊 本市各牌麵粉銷下、近數日於繼跌之下、又有平和一時之象、再降似已不能、故二十四日之麵粉交易、當地麵粉又有稍升之趨勢、澳洲粉則亦升亦降、惟所差不多耳、至於雜粮交易、今市亦顯平和、惟火車芝麻過高一元、其他雜粮無何升降、茲誌各價如下

麵粉市

| | |
|---|---|
| 雙蛛粉 | 二十二元五角 |
| 火磨粉 | 二十一元四角 |
| 飛英粉 | 二十一元三角 |
| 游魚粉 | 二十元〇四角 |
| 龍蝦粉 | 二十三元 |
| 金豹粉 | 二十二元六角 |
| 汽船粉 | 二十二元六角 |
| 三菱粉 | 二十二元四角 |
| 三井粉 | 二十一元一角 |

雜粮市

| | |
|---|---|
| 膠州小米 | 二十七元五角 |
| 膠州元豆 | 二十四元三角 |
| 膠州小麥 | 四十二元五角 |
| 火車高粱 | 十八元五角 |
| 火車包米 | 二十一元三角 |
| 火車元豆 | 二十二元四角 |
| 火車莞豆 | 二十二元 |
| 火車小麥 | 四十一元五角 |
| 火車小米 | 二十五元五角 |
| 火車芝麻 | 五十八元 |
| 濟南吉豆 | 二十五元 |
| 濟寧吉豆 | 二十二元 |
| 高密小麥 | 四十三元五角 |
| 青口元豆 | 二十四元 |
| 青口豆餅 | 十六元五角 |
| 本街豆餅 | 十六元 |
| 本街生餅 | 十九元二角云 |

# 現豆油市 市氣呆滯

本報特訊 本市現豆油銷下、近數日授受不覩之故、市氣頗爲呆滯、致未成交、二十四日之豆油交易、稍見活動、惟人氣低靡、故較前降下數元、以八十二元價成交云。

各地

# 新民會德縣總會 舉行聯協會

東臨道通訊 爲應援大東亞戰、振奮全民之氣、驅除英美之惡勢力、確立永久大東亞共榮圈、復興中華民族、進而建設世界新秩序、新民會各地當局、會於去年年末召開臨時聯協會、近新民會德縣總會、於日前召新民會各分會代表、假東臨道署禮堂、召開德縣臨時聯合協議會、到各代表三十人並日華各關係機關長官及各界均出席參加、開會如儀、全體向興亞諸先烈英靈、默禱三分鐘、即由劉總會長致開會辭、繼復由劉總會長任命杜鳳麟千世宏爲正副議長、劉樹棠爲書記長、徐鶴琴褚建章爲書記、繼由杜議長行就職致辭、繼教育分會代表朱方洲代表宣誓、繼各長官來賓、相繼訓示、及致祝辭畢、途開始政府對應時局方針之說明、當由劉總會長宣示如次：

一、治安方面 本縣在第三次治運期內、賴皇軍之協力、收最大之効果、全縣治安、日臻鞏固、今後仍繼續努力、督飭警隊、不分晝夜、努力進行、期將匪共殲滅、治安確立、人民得以安居樂業、並竭力整頓保甲自衛團、擴充地方武力、以收民衆自衛之效力。

二、宣傳方面 現在一般民衆心理、對於全局關係最鉅、即將此次大東亞戰爭目的、及友邦日本軍隊之優點、英美軍隊之劣點、逐一向民衆宣示、使一般民衆徹底明瞭、絕對有必勝之把握信念、東亞新秩序建設、因以大東亞戰勝而完成。

三、教育方面 教育乃立國之本、值此非常時期、對於興亞教育之勵行、實關重要、故於有關時局之事實、採過教村、宣示兒童、務將此次大東亞戰目的及結果、使兒童印入腦海、以作將來東亞之戰鬥員。

四、農村經濟 農村經濟之發展、頗爲重要、如合作社之推進、農副業之提倡、正在設法發展、以期農村繁榮、人民富庶。

五、其他 如減輕人民負担、把握民心、節約物資、封鎖匪區經濟、以爲完成臨戰體制、均在切實辦理中、總之在大東亞戰爭繼續之下、施政、均以戰爭利益爲標準、督飭全縣官民、均抱參戰態度、爲大東亞戰爭之後援、以期戰爭早日結束、我民族早日解放、繼由新民會劉部員佩棠說明德縣新民會、對應時局運動方針如次：

一、全民興起協力聖戰、大東亞戰爭、爲解放東亞民族、凡東亞民族皆有其責、不能將重責、盡委友邦日本、必得協力盡今日之共「苦」、與日大戰勝利、始能共「甘」、大東亞共存共榮、始有其燦爛光輝。

二、強化治安鞏固、後方我國官民應一體協力、鞏固治安、以穩定內部、俾友邦人力物力、易於集中、今後應剿治安、更努力奮進、根本消滅匪共、全境肅淸、人民安堵、期集中全力、殲滅英美、以完成大東亞聖戰偉業。

三、節約物資充實戰力、現代戰爭、對於前綫及後方、資源之補充、有關於戰爭勝敗甚鉅、今次大東亞戰爭、我後方民衆、對於各項消耗、自應力爲節約、後方節約一分、前綫戰鬥力即增加一分、而爲保持長久戰之優厚經濟、及戰後經濟發展計、在此戰爭開始之今日、力爲實行、藉以達到大東亞戰爭之勝利、是以吾人應克勤克儉、切勿揮霍靡費、此亦臨戰體制下國民應履行之義務。

四、全力使英美崩潰、英美侵略東亞殖民其間、壓迫我東亞民族、故吾人應今日對英美竭盡人力物力、使其在戰爭上失敗而歸於崩潰、最後皇軍部隊長代表、作時局講演、先講東亞之地域及形勢、繼及指出東亞之國家獨立國、僅日華滿及泰伊等國餘大半爲英美荷印分據、繼說明日軍進軍之神速英美軍之脆弱、復說明香港、馬尼剌、新嘉坡之重要、而新嘉坡陷落已近、南洋及西太平洋英美勢力已崩潰、詳陳因果極爲淸晰、各代表聽衆均頷首、講演畢、始開始協議、首由李子和代表、提出以本協議會名義、發表援助大東亞戰宣言、表決後由杜議長、任命羅榕、陸仁夫、劉夢庚、李文軒等、爲起草委員、繼由劉子寬代表、提出應援大東亞戰爭實施獻金運動、以盡同仇之心意、通過協議完畢、由羅榕委員、發表宣言、續部員少浦致閉會辭畢、杜議長領導高呼口號大會始隆重閉幕云。

# 章邱俘虜 僞縣科長

濟南通訊 章邱縣邊境袁家莊、日昨發現八路軍僞縣政府匪部二百餘人、向民衆勒索給養、縣知事道新宇據報後即派隊討伐、到達後、即實施猛攻、激戰四小時、匪衆被擊潰散、逃入東南山內、此役計斃匪十七名、俘獲僞縣府民政科長徐振鐸等二名、聞徐在八路匪中有力份子、自被捕後、章邱邊境共匪勢力、漸告潰滅云。

# 沂水南方辟莊警備隊 擊潰進擾僞匪
## 斃匪六十八鹵獲武器甚多

沂水通訊 日前沂水縣南方辟莊、有僞一一五師約二千餘名襲來、駐屯該地之沂水縣警備隊聞訊急急防戰、即馳至河陽鎭待机中之道討伐隊之協力、交戰八小時、晨七時使之潰走、戰果敵遺棄屍體六八、鹵獲品步槍二一、手槍二及其他什物最多云。

# 教員考試 霑化縣新民會

霑化通訊 本縣新民會、以興亞運動之完成、教員負有重責、爲選拔優良師資、普及新民教育起見、特於一月十日十一日兩天、通知各校教員集中考試、參加人數八十餘名、考試科目爲公民、算術、史地、及物理化學、現已考試完竣、由新民會詳閱試卷、評判甲乙、閱各教員之成績、堪可嘉許、第一二三名均爲縣立城內完全小學校教員取得云。

京中南海兒童冰上之北遊戲

# 市民推進治安工作 開始勞動奉仕
## 建築安民壕情緒熱烈

濟南通訊 本市全民、以大東亞戰爭、刻正爲勝利推展、際此時、爲確保後方治安之鞏固、及協助友邦早日完成聖戰之目的計、前曾由全民發起後援獻金工作、茲全民更爲確保本市治安、特於日昨由本市自治區聯合召集各區坊長、開會討論、對鐵路兩旁之安民壕工程、關係本市治安極爲重要、當一致議決、由全市各區坊民衆一致實行勞工奉仕、以期由市民之勞動精神、得能完成此治安工作、全民亟擬將此治安工作之早日完成、已於二十一日起、開始奉仕、各區民衆踴躍、均於指定地點努力工作、熱烈情緒、充份表現市民治安熱誠云。

# 日照清鄉隊工作 教官更迭

日照通訊 本縣新任縣知事李光家氏、自涖任以來、對於本縣應興應革事宜、力求精善、茲爲強化清鄉工作起見、並委蘇文坡爲清鄉工作隊教官、該員昨已奉令到差視事矣。

# 石臼所警察 分所長易人

日照通訊 山東省警務廳局爲整理各縣警政起見、近委李殿臣爲本縣石臼所警察分所長、該員昨已由濟抵縣到所視事矣、按該員前曾服務武定道署乙種甲種警察教練所教官、又係山東省警察教練所畢業、對於日語尤爲精通、將來該所警政定有莫大之發展於期待也云云。

# 龍口宣傳大東亞戰 繼續深入民間

龍口通訊 本埠關係方面對大東亞戰爭之意義積極動員宣傳、並特詳細前次通訊、該項宣傳工作、自昨日（十四日）起、開始深入民間、該宣傳隊、（係由專員公署及新民會兩方員組織而成）繼續進行、於今日開始赴境內北港八甲趙家、沙埠子家及王格莊等村召集保甲長、各小學校、一班民衆、講演大東亞戰爭之意義、喚醒民衆在精神及生活責任方面一致參戰、育養其仇擊英美之意識、該隊並攜帶大批宣傳品於同時散發、該隊到處、極受民衆之歡迎、講演時聽衆均極動容、該隊隊員經過每一村莊、不時與村老閒話、以桑麻稼事爲引題而漸及於時事、例如由吸鴉片等話題而及於英國侵略中國開始之鴉片戰爭、更進入其侵略東亞之事實、俗事作比喻、通俗講解、頗能引起興趣、感注意聽講、該隊竟一日間之工作、經過如上各村、乃於成功而欣愉之情緒中步暮色而歸返云。

# 耐寒運動 扶輪小學實施
## 鍛鍊學生身心

濟南通訊 濟南鐵路局扶輪小學校、近以冬季天氣寒冷、爲鍛鍊一般生徒之身心向上起見、近於每晨體操間、由教師領導全體兒童、實行耐寒之運動云。

# 推進社教 新民教育館
## 舉行變格之講演

濟南通訊 山東省立新民教育館、對本年度諸般社教工作、積極推進不遺餘力、茲悉該館每日之新民講演爲向一般市民灌輸事實認識、收得教化實效起見、新民講演自昨起改爲「變格講演」、間以水滸故事之講述、伴以鼓樂、以資引起聽講之興趣云。

# 保定道尹 視察安國

安國通訊 保定道冉道尹以大東亞戰爭勃發後爲使官民對聖戰協力並使一般民衆澈底認識、完成友邦最後光榮勝利起見、分別巡視所屬各縣、茲於十六日到達安國縣、修知事率同縣署秘書、各科長迎接至縣界內、於下午二時許到達縣署、下車後即稍事休息、訪問友軍後、即由修知事報告一切縣政、同時並召集各機關、各團體、各學校、在舊縣署前訓話、並檢閱警備隊警察所、特務隊、青訓生、自衛生、至六時許完畢返回縣署、次日上午十時在南關樂王廟前召開民衆大會、到達各機關團體及民衆三千餘人、由冉道尹講述大東亞戰爭友邦聖戰之意義、民衆聆悉莫不爲之動容興奮、次由修知事及各機關相繼講演、縣宣傳報室在各街巷粘貼標語、散放傳單、至十二時散會後、到新民會召集各職員訓話、是日午後四時冉道尹偕隨員返回保定云。

# 內外市況

## 本市市況（一月二十四日）

| | |
|---|---|
| ○棉布期貨前場 | |
| 一月開 | 42.80 |
| 最高 | 42.95 |
| 最低 | 42.80 |
| 收盤 | 42.825 |
| 成 | 975件 |
| 三月開 | 43.40 |
| 最高 | 43.45 |
| 最低 | 43.325 |
| 收盤 | 43.35 |
| 成 | 2225件 |
| ○生油期貨前場 | |
| 二月開 | 93.50 |
| 最高 | 93.70 |
| 最低 | 92.60 |
| 收盤 | 92.60 |
| 成 | 600車 |
| 三月開 | 93.20 |
| 最高 | 93.30 |
| 最低 | 92.50 |
| 收盤 | 92.60 |
| 成 | 400車 |
| ○生米期貨前場 | |
| 二月開 | 49.00 |
| 最高 | 49.20 |
| 最低 | 48.65 |
| 收盤 | 48.80 |
| 成 | 124車 |
| 三月開 | 49.00 |
| 最高 | 49.00 |
| 最低 | 48.70 |
| 收盤 | 48.70 |
| 成 | 24車 |
| ○棉紗現貨 | |
| 16支 | |
| 銀月 | 1325.00 |
| 寶船 | 1370.00 |
| 豐島 | 1325.00 |
| 五星 | 1325.00 |
| 20支 | |
| 銀月 | 1460.00 |
| 五福 | 1480.00 |
| 寶船 | 1460.00 |
| ○棉布現貨 | |
| 雙龍 | 45.00 |
| | 45.10 |
| 花鳥 | 45.10 |
| | 45.05 |
| 龍神 | 43.30 |
| ○土產現貨 | |
| 生油 | |
| 生米 | 47.00 |
| | 47.50 |
| 成 | 1190包 |
| 豆油 | 82.00 |
| 牛油 | 85.00 |
| ○麵粉市 | |
| 雙蛛 | 22.50 |
| 火磨 | 21.40 |
| 飛英 | 21.30 |
| 遊魚 | 20.40 |
| 龍蝦 | 23.00 |
| 金豹 | 22.60 |
| 三菱 | 22.40 |
| 汽船 | 22.60 |
| 三井 | 21.10 |
| ○雜粮市 | |
| 膠州小米 | 27.50 |
| 豆元 | 24.30 |
| 小麥 | 42.50 |
| 火車高粱 | 18.60 |
| 苞米 | 21.30 |
| 元豆 | 22.40 |
| 莞豆 | 22.00 |
| 小麥 | 41.50 |
| 小米 | 25.00 |
| 芝蔴 | 58.00 |
| 濟南吉豆 | 25.00 |
| 濟寧吉豆 | 22.00 |
| 高密小麥 | 43.50 |
| 青口元豆 | 24.00 |
| 青口豆餅 | 16.50 |
| 本街豆餅 | 16.00 |
| 生餅 | 19.20 |

## 海外市況

| | |
|---|---|
| ○橫濱生絲 前場開盤 | |
| 一月 | 15.27 |
| 二月 | 15.40 |
| 三月 | 15.50 |
| 四月 | 15.50 |
| 五月 | 15.60 |
| ○東京短期前場收盤 | |
| 新東 | 133.70 |
| 新船 | 95.80 |
| 滿鐵 | 67.70 |
| 三菱重工 | 103.40 |
| 日魯 | 74.80 |
| 滿業 | 50.70 |
| ○天津麵粉市場 | |
| 鐘標 | 25.70 |
| 三菱 | 25.60 |
| 三吉 | 22.70 |
| ○紐約棉花 | |
| 一月 | 18.75 |
| 三月 | 18.91 |
| 五月 | 19.03 |
| 七月 | 19.16 |
| 十月 | 19.19 |
| 十二月 | 19.20 |
| 現貨 | 20.28 |
| ○支加哥小麥 | |
| 五月 | 131又8分之5 |
| 七月 | 133又0分之0 |
| 九月 | 134又4分之3 |
| ○濟南雜粮現貨市場 | |
| 大麥 | 無市 |
| 小麥 | 37.00 |
| 小米 | 26.00 |
| 高粱 | 19.00 |
| 玉米 | 20.70 |
| 生米 | 33.00 |
| 胡麻 | 53.00 |
| 黃豆 | 25.50 |
| 靑豆 | 無市 |
| 黑豆 | 23.00 |
| 綠豆 | 26.00 |
| 生油 | 81.50 |
| （昨日後場） | |
| ○天津雜粮市 | |
| 生油 | |
| 一月開 | 87.00 |
| 最高 | 87.00 |
| 最低 | 87.00 |
| 收盤 | 87.00 |
| 二月開 | 89.00 |
| 最高 | 89.20 |
| 最低 | 88.80 |
| 收盤 | 89.20 |
| 生米 | |
| 一月開 | 40.10 |
| 最高 | 40.30 |
| 最低 | 40.00 |
| 收盤 | 40.25 |
| 二月開 | 41.00 |
| 最高 | 41.45 |
| 最低 | 40.65 |
| 收盤 | 41.39 |
| 高粱 | |
| 一月開 | 15.90 |
| 最高 | 16.30 |
| 最低 | 15.90 |
| 收盤 | 16.30 |
| 二月開 | 16.80 |
| 最高 | 16.98 |
| 最低 | 16.73 |
| 收盤 | 16.93 |
| 黃豆 | |
| 一月開 | 21.80 |
| 最高 | 21.83 |
| 最低 | 21.78 |
| 收盤 | 21.83 |
| 二月開 | 22.35 |
| 最高 | 22.83 |
| 最低 | 22.62 |
| 收盤 | 22.82 |
| 黑豆 | |
| 一月開 | 20.35 |
| 最高 | 20.48 |
| 最低 | 20.35 |
| 收盤 | 20.40 |
| 二月開 | 21.00 |
| 最高 | 21.20 |
| 最低 | 20.90 |
| 收盤 | 21.21 |
| 玉米 | |
| 一月開 | 18.80 |
| 最高 | 19.35 |
| 最低 | 18.80 |
| 收盤 | 19.30 |
| 二月開 | 20.15 |
| 最高 | 20.55 |
| 最低 | 20.15 |
| 收盤 | 20.55 |

本報營業局電話
日人用：二、二四一〇
華人用：二、二〇六〇

補血強壯

病後產後之滋補良藥

病後產後、如欲迅速恢復健康、自非滋補不可、然此時因消化不良之故、實亦不宜濫進不適當之補劑、否則不僅無益、反而有害。

保利他民者、乃鑑於前記事實而創製之補血滋養強壯劑也。詳言之、即此劑乃以牛乳蛋白質爲原料、經過人工消化而成之阿米諾酸劑、服後無需消化而即能造血肥肌、又因有適量維他命B之配入、兼可增進食慾、輔助消化、故雖病後產後消化不良之人、亦可安心常服、是爲特長

（包裝）五瓦　二五瓦　五〇〇瓦

（詳細說明書函索即寄）

株式會社 武田長兵衛商店
總行 日本大阪市東區道修町
天津事務處 天津日租界旭街
北京事務處 北京宣武門內大街
青島事務處 青島館陶路一號

保利他民

41(5)147



感謝國醫張百效大夫

逕啓者・靑市中醫、張百效先生、醫學精深、經驗宏富、凡有疑難重症、無不着手回春、洵爲現代之良醫、內子於去春染痰喘症、兼脅下作痛、遍延中醫士診治罔效、嗣經友人介紹張君百效、遂往就診、僅服藥三劑、病即見輕、繼服數十劑、完全去根、迄今年餘未犯、近與內子談及、上年病狀之危險、因感先生治療之迅速、特書數語、登諸報端、聊表謝忱、並敬告島上士女、如有身染重症、醫藥罔效者、請速往診視、定能速奏病效果也。

鄙人賀俊生謹啓 寓膠州路八號　舊歷初一十五停診

張君百效現寓觀海一路十二號
診病時間 門診上午十時至下午二時診資兩元 出診下午三時至六時診資五元十東西鎮加倍



育仁堂 花柳淸血 追毒丸
專治男女傳染各種花柳毒症小便淋濁 下疳潰爛楊梅毒串遍身結毒歸內梅毒入骨筋骨酸疼 精神疲倦身起紅斑紅點及多年餘毒未淸血毒不淨諸症曾經服藥不愈或注射藥針不能除根者服之均有特效勝過藥針十倍定價每盒壹元加料貳元

育仁堂 奇效立愈 白濁丸
治淋奇藥無論新久白濁下淋精溺馬口尿道刺疼小便頻數 風毒邪熱使白淋血淋後偏墜膿淋老濁常年不斷凡淋病用 千方百藥治不好洗注射不見效服之百發百中輕者一盒 重者三盒即愈定價大盒兩元

育仁堂 婦女化血 通經丸
此丸專門破血無論婦人處女 經閉凝結成塊氣裂血氣不行三五個月經水不見肚腹膨悶 甚至乾血成癆死胎不下諸症即服此丸立能通經破血百病化消保險體氣不傷輕者只用一付重者三付血下立愈孕婦忌服定價每付二元加料四元外埠函購加郵三角

青島代售處
金星藥房山東路　太和藥房易州路長春堂山西路　泉茂永膠州路泉盛永西鎭汶上路　永世堂奉天路濟世藥店合東四路　萬和號奉天路　長春堂山東路

北京育仁堂 設在青島北京路大洪泰院內二樓



梅毒

三共 SANKYO

德國六〇六號共同發見者秦博士指導創造，東亞砒素驅梅劑中之始祖

新阿兒佐梅諾爾

NFOARSAMINOL

本劑即由德國之六〇六號發見者，直接繼承其製法，而所創造，乃於東亞持有最長久的歷史及經驗，根據嚴正的科學的工程，至其品質効果，獨占斯界之最高地步，治療醫界之名聲，信用日愈增加。

三共株式會社
本社 東京市日本橋區室町
青島出張所 青島市奉天路二三五



▲滋養軒廣告▼

滋養牛奶糖　各樣餅乾
滋養櫻花糖　西式糖菓

山東路一六九號
電話二、二四八三號



美酒佳肴亦非盡能化爲營養

胃腸疾患，東亞民衆罹患最多，查其原因實由此等民族之主要食物多爲米麥等之含水炭素物質，少有副食物之調濟。此等含水炭素物質之在胃中消化吸收變爲有益身體之血液時，實有以維他命B複合體爲「觸媒」之必要。不然，雖甚量進食，亦恐無補於事。因人體若缺乏維他命B質，則胃腸組織首先弛緩，而成無力狀態。不僅能致胃液分泌減少停止，且胃液之原質，亦即因而低下，故胃之粘膜不能發揮其正常機能，完全遂行其吸收同化作用。本劑「愛表斯」係東亞最大啤酒工廠出產之新鮮酵母製劑，配有人體發育成長不能或缺之蛋白質，糖原，燐鐵鈣等高貴成份，爲自然物中維他命B複合體之最高給源。功能强化胃腸粘膜，幫助吸收同化機能，增進食慾，調整營養。功効卓越，遠近稱賞。

大日本麥酒株式會社
三井洋行
田邊公司



張萬年大夫 花柳淋病

特備近代科學化各種電器機械　採取世界最新技術　選用歐美名廠特效靈藥　歷十五年以上臨床經驗　爲各級社會解除切膚痛苦
並專治一般屢治不愈疑難之症　絕對負責　確保斷根　負責根治　確具把握　初起久患　屢治不愈

花柳病一般症狀及療法

花柳病者須注意的變化

如何方能治愈頑固各症

[illegible]

總批發
國產淋獨丸 每盒
犀黃淸血丸 定價 三元
魚便消同丸 每盒 定價 三元
痔漏化管丸 補腎 牛黃丸
各大藥房均有代售

一盒除根 確具把握
一掃光藥膏 主治乾濕 膿疥頑癬
六〇六藥膏 顏痛一切
一掃光藥水 皮膚搔痒
金治水 患處立效
全治膏 主治風寒麻木 四肢筋骨疼痛 痛氣偏墜跌打 損傷貼患處立 刻見效

張萬年大夫

# 如何展開島上的劇運

唐地

青島劇團之這次演出、無論在那一方面說、都不算是成功的、尤其是裝置、化裝、照明、演技等方面、這是很明顯地、不可否認的事實、有的也許是因爲物質及人材方面的關係、例如：我們的化裝油彩、要從日本東京買來、化裝的人材沒有、照明的器具在本市也找不到一件是舞台上夠用的、裝置上用的許多材料、青島買不到、再加上導演的缺乏之、演員沒有舞台上的經驗和訓練、當然在演出上、這是我們深知而希望的成功、這是我們所引以爲憾的、在這次公演的前言裏已經提過了、各方的正義批評及指正、我們是儘量接受的。

總而言之、「青劇」的這次演出、還沒有使觀衆大失望、好像還抱有一點希望似的、可是無論怎樣我們仍然努力地幹下去的因爲我們消極的得到了一點兒安慰、這次較比上次進步一點兒了、再就是我們能夠激起了青島的劇運、雖然我們不敢稱爲島上劇運的前導者、然而、我們從實地做到了開拓島上戲劇運動的先鋒隊、不怕一切困難地、在開墾這塊藝術的荒地、假如將來要能夠開出燦爛的花兒、和結成了豐滿果實的時候、那還是得需要大衆的灌溉及愛護、所以那最重要的問題、就是本市的戲劇運動如何才能展開？

「青劇」的成立、雖然遠在二年之前、可是實在地、真的幹下去的時候、還是最近幾個月的事、實在說起來、「青劇」直到現在也還不過是個襁褓的小兒、他如何能夠擔當起得、整個島上的劇運呢？何況又是個非職業的劇團、一次戲演過之後、再等下次公演時、起碼也得要一個月的期間、假如一個大戲能在一個月內把他排出來、那真是了不得的事、何況不一定可能。

尤其是近來、因了大東亞戰爭的開始、差不多一半的電影院都變了劇場、島上的人們、因此更感覺到精神食糧的困難、在這種環境之下、無疑地、戲劇運動的展開、是個絕好的時期。

青島的居民、工商者居多、新時代的潮流、好像還沒有沖激到他們的身邊當然對於「話劇」是很難了解、接受的、所以訓練觀衆、是一件很難的工作、尤其是這一般人們。

難道青島我們的劇運、就因爲他們而終止嗎？不！我們應該想一種妥善的方法、使他們先邁進新文化的門檻、然後能夠接受我們所表現的東西、作爲我們馴良的觀衆、這我們得要研究戲劇的演出與觀衆的心理學了。

另一方面、就是我們怎樣才能使本市的劇運展開、關於這個問題、我們也曾討論過、其實、我們自己根本就沒有多大的野心、我們的討論是說要鼓動全市每個角落愛好話劇的同志們、多組織幾個團體、共同幫助、指教、以期不時有戲在可能範圍之內經常的演出、假如能這樣的話、本市的劇運蓬勃了、展開了、伸到每一個角落裏、然起共鳴、那時、在和外埠的團體之間、取得密切地連絡、來共同磋商進行整個華北戲劇運、只要認清我們的目標、把藏在內裏的那顆爲藝術的赤熱底心拿出來、來努力、認真去做、我敢相信、我們是不曾失敗的。

「青劇」演出這三個獨幕劇之後、當時就有鄒征先生們、想自己排一個戲、而借「青劇」的名義、及佈景等來做舞台上的練習、這實在是一個好現象、「青劇」當然更喜歡竭力幫忙的、最低限度也要以精神上、及技術上的援助、這是我們應當的。

再一方面、我們要援助各學校當局鼓勵學生演劇、在上海、天津、北京等地、不能說每個學校都有學生劇團、就是這個學校沒有、只要是他愛好、他一定能想出方法來加入旁的劇團、來做戲劇上的活動、像這些地方的學生們、我們是可讚美的、因爲他們用了很大的力量、來幫助劇運的進行、同時、那些較大的、或職業的劇團、也對於他們做有力的援助、共同努力、糾正、互助、以推進戲劇運動偉大的使命、這是我們應該仿做的。

在這個枯而又荒的島上、現在居然有了「青劇」在作先鋒的活動、我們不能否認他是從許多困難之中、掙扎出來的、假如島上要以他一個來推進本市的劇運、我恐怕力量太薄弱吧！希望擔任及關心社會教育及文化教育的人們、澈底了解後、給我們以精神上的援助及鼓勵。

## 時事小說 新生之家（十）

不到天、號稱鐵壁的香港、果然陷落了。街上賣着號外、英國軍總司令揚格大將親到九龍、對日議和、開始投降。王志平聽到這消息、他急忙跑來林漢仁家中一看、林漢仁夫婦完全不在家中、家中祇有林一夫林一珍二位少爺小姐。

「你們的爸爸媽媽呢」王志平問。

「爸爸媽媽自從在無線電內、收到香港陷落的消息、他同媽媽出去、到日本領事館去了。」

「爲甚麼呢？」

「爸爸相信日本軍確實是在爲大東亞而戰爭、東亞人已到了解放的時期、大家當應與日本合作、所以他爲了履行前言、決定把全部家產交出、作爲對日獻金。他和我媽媽、同到日本領事館去了。」

「我們約定的、是交出家產十分之五、作爲獻金、他居然要擴大作全部交出？那麼獻金以後、你們一家人的生活如何維持呢？」

「爸爸說、不要緊、他的年歲、尚不算老、全部家產、交出以後、他可以繼之獻身、出去爲日本效力、在大東亞戰爭之下、做一點事。薪金的收入也足以維持一家人的生活了。」

林一夫林一珍兄妹在述說完了、他們又一指牆上、告訴王志平：「我父親寫去、在這牆上、還寫上幾個字。」

王志平看那牆上、果寫了四個大字：

「還我香港！」

看完了、王志平感慨的說：「恭喜！恭喜！你爸爸的黃金之夢、也同時給那香港的砲火、轟得粉碎。他澈底的覺悟了。」

（完了）

## 稿約

凡關於學術、思想、文藝、科學等稿件、未經他處刊登者、深所歡迎、登載後每千字約酬一元至三元。

## 戲劇談座 談照明 致青島劇團的一點意見

黃瑛

爲什麼要舞台的照明？因爲加強表演上的力量、幫助化裝上的逼真、因之照明在戲劇的演出上佔有個重要位置。所以什麼事情都可以不講究、唯獨照明不可以不講究。但是島上的劇院都是爲舊劇而設的、適合於話劇演出的舞台、簡直是沒有。燈光的設備更是談不到。一個比較完善的舞台設備、是要在台內的FLAME上安設數排的頂燈、兩旁及上頂自己以及其他若干的燈、還要非常密度的按裝着、以備依照劇情的變化而使用、這燈光是裝在幕的內部、觀衆是看不見的。腳燈完備、頂燈五排。BABY SPORT兩個或四個、以備台面及佈景後使用、條燈四個、變壓器一只。但像這樣比較完善的設備由於島上劇院建築的關係、以及經濟的關係、似乎是不可能。就拿市禮堂來說吧、這個地比較適宜於演劇、但以台面過小、照明的設備也只有腳燈。爲彌補這個缺欠、可以自己做旁燈兩排、頂燈三排——這是依據禮堂來設計的、三排是個適當的數目、不過一排是不成的。因爲一排便使舞台面平面化。……條燈兩只、BABY SPORT兩個。腳燈照明的主體是旁燈與頂燈。腳燈與BABYSPORT不過是幫助照明的工具、而不是照明的主體。台面前的燈光是必須套以着色透明紙。這是大致的也是最低的照明設計。

腳燈這是島上每個戲院都有的設備、但是只是應用於舊劇上的、對於話劇並不是主要的照明工具、所以以前熊佛西曾經說過腳燈大可以廢除因爲腳燈很容易把演員的面孔照成平面、演員步到離腳燈近的地方、燈光從下面往上照去、很可能失掉了鼻子。尤其是京劇化裝的沒有線條。廢除是大可不必、而利用卻應慎重、那是說：不拿牠主要的照明工具。

這照青劇的照明不客氣的說是失敗了、但希望「雷雨」上演時、應特別考慮一下、以免美中不足。

## 足球比賽 鎮青對市中

市中足球隊乘星期之暇、特約島上權威足球隊鎮青隊作友誼比賽、定於星期日下午二時半在第三公園體育場、屆時必有一番盛況云。

## 海潮

其三

原子

潮啊、潮啊！
你的信期有大有小、
你的潮頭有低有高！
人事的升沉、
你潛漲潮消了。
俱被你浪花的洗少！
莫非這無常的人事、
臨去時帶走了老、
回頭時送來了少！
古今來世道興衰、
全受你進退浪淘！
我今見你感慨憑弔、
繁華春夢被你打消！
潮啊、潮啊！
我與誰了、
我究力了！
與衛我哀情的減消、
努力我前途的創造！
不與潮助浪沉歡悲傷、
不努力則受你浪花欺陶！
海潮啊、海潮。

## 古裝傳記片 岳飛 試片觀後

漱帆

新華影片公司最近發行之新片「岳飛」爲最新之中國古裝傳記影片、爲大導演吳永剛導演、由紅星劉瓊、夏霞合演、亦爲一時巨片、二十三日晚十時半起光陸大戲院往觀試片、茲誌觀感如次：

岳飛一角由紅星劉瓊飾、瀟洒果敢、頗具精忠報國之忠臣姿態、夏霞之岳母、刻劃以賢婦之形像、極令人同情、尤以飾牛皋之宋志直爲令人情懷、夏霞之演技極爲成熟之在銀幕上很少看見她演年青漂亮的女郎、這是因爲她的面型長得下面太寬。在演員條件缺欠之中她只有來表演老太太的角色了、在舞台上、所看到的夏霞則不然、這是因爲舞台的化裝和銀幕上不同的原故、缺欠可以利用化裝來彌補。劉瓊現在已經是紅小生了、他第一次的上鏡頭是在「大路」的影片中。

片中穆桂英小梁王一幕爲精彩之鏡頭、該片於今日起在光陸大戲院公演。特爲介紹。

## 不應打鑼嗎？

二東二生

看到二十三日新聲欄給青島劇團、關於啓幕警示一文、我真是有些說不出來的氣憤、該梁先生說要取消開幕的鑼聲、這真有些豈有此理、不打一聲鑼、看戲的怎麼知道是開戲啦！而是話又說回來了、難道讓一聲不響的開幕嗎？說是不應該打鑼的話這是少見多怪。我雖然沒有到過北京天津上海、可是我在滿洲國新京哈爾濱諸地看過不少話劇、滿洲的話劇可是比中國興盛的多、全是開幕打鑼、少見多怪真乃井底之蛙也。再說、爲人是不對的、說是青島劇團要狗熊是不是爲人嗎？這不是侮辱青島劇團的名譽嗎？批評不應當罵人爲人就不是批評、大家想想看？

月經不順 乳汁不足

婀閥好萌者、即與國際標準品完全一致之女性卵胞荷爾萌、用於女性之時、能增進一切女性健康、故有下記諸種治療作用而爲婦人科上必不可缺的高級良藥。

調理月經 促進乳汁分泌、治療婦人閉經期之不適症狀、種子安胎、恢復婦人性的障礙。

（詳細仿單函索即寄）

本劑有片劑・粉劑・栓劑・膏劑及注射液。

各大藥房均有經售

# 婀閥好萌

株式會社 武田長兵衛商店 總行 日本大阪市東區道修町 天津辦事處 天津日租界旭街 北京辦事處 北京宣武門內大街 青島辦事處 青島館陶路一號

41(5)152



國產派拉蒙注墨 金筆抱定薄利傾銷始終不渝

研究三年改良十次派拉蒙魚雷型

嘔心瀝血 偉大發明

# 中西兩用筆

一筆可供兩用 設計巧妙 式樣新穎 質料高超 經久耐用 毛筆鋼筆 自由書寫 一筆兩用 經濟便利

每枝特價只售六元

本行最新貢獻特殊榮譽新出品

# 奇異兩用筆

一筆裝配兩個筆尖 一筆能寫兩色字體 原價二十元 特價十二元

構造精密與市上仿冒者大不同

●本行售出之筆均立即保單一律永遠保用免費修理

各種金筆價目表

| | | |
|---|---|---|
| 派拉蒙金筆 | 新型 | 十五元 |
| 派拉蒙金筆 | 特種 | 九元 |
| 派拉蒙金筆 | 甲種 | 七元 |
| 派拉蒙金筆 | 乙種 | 四元 |
| 萬年毛筆 | 特種 | 四元五角 |
| 萬年毛筆 | 甲種 | 三元 |

免費奉送 電刻姓名

四大贈品

天津美利時行

青島美利時行



# 大阜銀行

本行辦理銀行一切業務及倉庫貨物抵押事宜手續簡便利率克己除煙台濰縣海州已分設支行辦事處外所有天津濟南開封商邱徐州德州濟寧博山周村各埠亦均可通匯取貨從廉如蒙 賜顧無任歡迎

青島總行 電話 經理室 二一七九二 倉庫課 二一四一三九 營業室 二（三）九九四 大港倉庫 三一〇三六四 出納室 二一四一三九 小港倉庫 二一八八一七 夜間用電話 二一七九九五



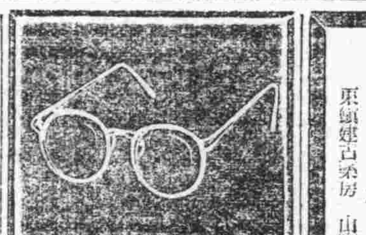

眼鏡一式

# 下江洋行眼鏡部

眼科醫師規定照指導書定作不誤

山東路銀丁前 電話（二）三一五六



買一送一

# 強腎固精丸

主治 男子腎虧 房事過度 少年誤傷 四肢無力 見色流精 身體虛弱 生殖無能 發育不安 夜不安眠 子嗣絕望 夢遺滑精 神經衰弱 腰背痠痛 神志恍惚 隱痛暗病 陽痿早洩 精衰精寒 頭暈眼黑 記憶不良 諸虛百損

優點！ 本藥效力比市上普通補腎丸效速三倍以上藥性和平不寒不燥味甘易服多秋大服用最爲合宜無病服之鎮精壯陽補腎成爲男子之良藥也每盒一元每打廿元現爲提倡起見買一送一

青島總代理 北京路大合益藥房 天津路龐康大藥房 益都路泰興藥房 膠州路香棒藥房 東鎮建右藥房 山東路廣安藥房 滄口同泰堂 膠縣宏大藥社均代售



諸君欲購真正嶗山茶墨水晶石眼鏡 請至

# 三山誠眼鏡老店

專採嶗山晶石 營業四十餘載 自設電机五廠 聲譽中外馳名 出品精良 定價低廉 堪稱華北唯一

青島即墨路五十五號 電話二一五八六三



# 痰喘咳嗽一服除根

本藥喘治無論如何難症之痰喘咳嗽、亦必使其除根、誠名藥也。原料係以高貴藥材所配製、基於學理、以東西兩洋醫術之最高技術、而精製綜合之藥也、故不特若於長年慢性痰喘咳嗽等病者、服之自奏神效、即急性之目下患病中者、新購買服用一服立刻便可除根、使咽喉轉佳、其樂陶陶、而本藥治療時、決無變成肺炎、肋膜炎、肺結核等惡症之虞、是以博得佳譽。

法冊商標

# 龍角散

龍角散質調爲良藥、實之配劑故雖少量亦奏效果且香味尤非常病快故雖病人幼童婦孺之人亦極樂服用也

患左列病狀者、即祈服用之

龍角散適應病症

（痰嗽）凡頑痰不化咳嗽不止之人
（痰喘）凡痰喘呼吸困難之人
（痰咳）凡咳嗽頻發不能安眠之人
（流感）凡因流行感冒咳嗽之人
（肺勞）凡肺癆咳嗽無力之人
（帶血）凡痰有血絲之人
（失音）凡聲音嘶啞之人
（老人）凡老年咳嗽或病後之虛勞咳嗽
（小兒）凡小兒之咳嗽及麻疹咳嗽

又其他呼吸器官疾患之咳嗽。亦能巧妙奏效。無論如何之難症。若能繼續服用一二星期。必能除根。爲保健康者之藥品云。

藥價 四日分 五角正 八日分 八角四分 十八日分 壹元七角 四十日分 三元三角七分 六十五日分 五元一角六分

總鋪 東京市神田區豐島町 株式會社 藤井得三郎商店

全國藥房均有出售



# 新老五淋從此解決

五淋拿根片……內服之 則急性淋疾之不快症狀 得以鎮痛 停頓 同時其強烈之深達力 對於慢性及再發症 迅速緩除患者自覺的痛苦 能達治療及預防淋症之目的 又爲一般化膿性疾患所賞用

【包裝】 二〇片 一〇〇片

製造兼總發售處 株式會社塩野義商店 大阪市東區道修町三丁目

青島出張所 青島市奉天路一六七號

最高化學療法製劑

# 塩野牌 五淋拿根片

SU-24



# 可怕的眼病……合理的治療

不痲不痛 神効第一

# 老篤眼藥

可怕的眼病成因

空中的塵埃遊絲飛沙等入目 均足以引起眼病的發生 要如遇有帶著細菌的不潔物 那就更危險了 像茶樓酒館浴室理髮店等手巾 尤其足爲兇惡眼病的媒介 他如受到過强或過弱的光線等 刺戟以及目力使用的過久 也能誘致可怕的眼病 在這等場合只有使用科學的老篤眼藥 才是合理的治療法

老篤之五大特長

眼病治療上最必要的藥理機能。即爲左列之五作用。

1. 止痛作用 藥液對於眼內發生之吸收作用。將知覺神經的疼痛消失。
2. 消炎作用 在炎症部分之作用。將充血消散。使炎症退減。
3. 殺菌作用 在殺菌的作用上。殺滅細菌。將細菌性眼病快速治癒。
4. 收斂作用 眼病變態部之組織中。發揮收斂作用止其病勢的進展。
5. 防腐作用 防止細菌的發生。常用能豫防一切眼病。

老篤眼藥以最純正之科學根據爲立腳。因此五大作用。最高度的具備。故爲治療眼病的有效。自不待言。而在預防及保眼上用之。也有奇效。

【適應症】 結膜炎・角膜炎・沙眼・學校眼炎 香花眼・火眼・疫眼・眼球點斑 疲勞眼・爛眼・乾燥眼・紅腫眼 等……統治其他一切眼疾

小瓶・大瓶・雙利包・小兒用 均備

●各處藥房洋廣貨舖均有出售

總行 山田安民藥房